Ta-Kung-Pao
342 Hennessy Road
Hong Kong
督印人 費彝民
第二萬三千五百四十六號
地址：香港軒尼詩道三四二號
電話總機：七二八二一一
今日出紙兩大張 零售港幣一毫
香港有利印務有限公司承印

大公報

毛主席語錄

蘇修、美帝狼狽爲奸，做了這麼多的壞事、醜事，全世界革命人民是不會饒過他們的。世界各國人民正在起來。一個反對美帝、蘇修的歷史新時期已經開始。

致電阿爾巴尼亞黨中央和霍查 感謝對「九大」熱烈祝賀

中共中央指出世界革命進入新時代
美帝蘇修圖作戰爭冒險必自促滅亡

中國共產黨和中國人民，一定永遠堅持無產階級國際主義，永遠同阿爾巴尼亞人民團結在一起，同全世界一切真正馬列主義者和被壓迫人民與被壓迫民族團結在一起，爲徹底粉碎美蘇勾結妄圖重新瓜分世界的陰謀，把反對帝修反的鬥爭進行到底而共同戰鬥。勝利一定是屬於我們的。

【新華社北京二十九日電】

阿爾巴尼亞勞動黨中央委員會

親愛的恩維爾·霍查同志，

親愛的同志們：

在中國共產黨第九次全國代表大會勝利開幕和圓滿結束的時候，我們都收到了你們熱情洋溢的充滿了革命友誼的賀電。阿爾巴尼亞共產黨人和勞動人民，還在全國各地舉行了盛大的集會和遊行，熱烈慶祝我黨「九大」的召開。對你們這種戰鬥情誼，和政治上極大的支持，我們表示最衷心的感謝。

我們十分高興地告訴阿爾巴尼亞戰友們，在毛主席的領導下，我們黨的第九次代表大會開得很好，很成功。這是一次在我黨歷史上有深遠影響的大會，是一次團結的大會，勝利的大會。現在，我們全黨和全國人民，正在以毛主席爲首、林副主席爲副的九屆中央委員會的領導下，爲完成「九大」提出的各項戰鬥任務，在全國取得更大的勝利而奮鬥。

以偉大的馬克思列寧主義者恩維爾·霍查同志爲首的英勇的阿爾巴尼亞勞動黨和英雄的阿爾巴尼亞人民，是中國共產黨和中國人民最親密最堅強的戰友。在反對以美國爲首的帝國主義、以蘇修叛徒集團爲中心的現代修正主義和各國反動派的共同鬥爭中，你們一貫高舉馬克思列寧主義偉大紅旗，英勇戰鬥，爲世界革命事業建立了不朽的功勛。我們向你們致以熱烈的戰鬥的敬禮。

現在，世界革命進入了一個偉大的新時代。一方面，全世界無產階級和各國人民的革命運動蓬勃高漲。另一方面，美帝、蘇修社會帝國主義和一切反動派陷於政治經濟的危機，內外交困，走投無路。他們正在擴軍備戰，妄圖用新的戰爭冒險，進行垂死的掙扎。這只能加速它們的滅亡。經過無產階級文化大革命鍛鍊的中國共產黨和中國人民，一定永遠堅持無產階級國際主義，永遠同阿爾巴尼亞勞動黨和阿爾巴尼亞人民團結在一起，同全世界一切真正的馬克思列寧主義者和馬克思列寧主義政黨團結在一起，同全世界一切被壓迫人民和被壓迫民族團結在一起，爲徹底粉碎美蘇勾結妄圖重新瓜分世界的陰謀，把反帝、修、反的偉大鬥爭進行到底而共同戰鬥。勝利一定是屬於我們的。

中國共產黨中央委員會

一九六九年五月二十七日

支持星中行鬥爭已成廣大羣衆的強大呼聲
新加坡十萬人次聲援中行
半月來逾萬人開新存款戶
星中行巍然不動堅持鬥爭準備迎擊星當局任何新陰謀

【本報訊】新加坡消息：衆所周知，新加坡反動當局這次蠻橫迫害中國銀行新加坡分行，採取了警告、「審訊」、判罰、勒款以及強行剝奪參加票據交換所的權利等一系列的迫害手段，開動了一切宣傳機器，妄圖孤立、打擊中國銀行新加坡分行，以達到其不可告人的目的。但是，中國銀行新加坡分行堅持正義立場、堅持原則、堅持鬥爭，獲得了新加坡廣大人民羣衆的熱烈支持。被孤立的不是中國銀行新加坡分行，而是新加坡反動當局自己。「搬起石頭打自己的腳」。新加坡反動當局越是瘋狂迫害中國銀行新加坡分行，越是暴露美帝、蘇修甘當反華小走卒的反動的醜惡[illegible]，越是暴露無遺。

[illegible]天來，新加坡當地羣衆，滿懷激情，從四面八方絡繹不絕地前來中國銀行新加坡分行，聲援中國銀行新加坡分行反迫害的正義鬥爭，估計不下十萬人次。各階層人民和愛國僑胞，更以實際行動支持中國銀行新加坡分行的鬥爭。「凡是敵人反對的我們就要擁護。」新加坡當地羣衆，遵循了偉大領袖毛主席的這一教導，他們在新加坡當局挑動擠提的[illegible]，大[illegible]中國銀行新加坡分行開戶存款，表示了他們對新加坡反動當局的憤怒和對中國銀行熱忱支持的[illegible]。據悉，自五月十六日以來，中國銀行新加坡分行新開存款戶，與日俱增，新存戶已超過一萬戶。新[illegible]，中行印刷品倉庫所儲備的存摺、開戶[illegible]材料已經用完，需要趕印。由早到晚，中國銀行新加坡分行的營業大廳經常擠滿了來行存款[illegible]的工人、商販、教員、職員、店員、[illegible]、婦女以及來自郊區的農民等等。有不少還[illegible]假離開工作崗位專程來存款的。各個社團大力配合[illegible]

。支持中國銀行新加坡分行反迫害鬥爭，已成爲新加坡廣大人民羣衆的強大的呼聲。中國銀行新加坡分行就在當地羣衆這樣的熱忱支持下，巍然不動，堅持鬥爭，並提高警惕，準備迎擊新加坡反動當局任何新的陰謀。

星洲團體學生發表聲明
抗議拉李政權迫害中行

【本報訊】新加坡左翼工團（電訊、食品、縫業、洋服、五金、火電銷）和在星島的馬來亞革命學生發表聲明：全文如下：

星島左翼工團聲明說，一路來李光耀傀儡集團就極仇視社會主義中國，奉行美帝、蘇修的旨意，執行反華反共反人民的政策。最近，李光耀傀儡集團披上「法律」的外衣，以什麼中國銀行新加坡分行「流動資金不足」，提出於反動「法庭」，對中國銀行新加坡分行進行政治迫害。

工團聲明說，我們星島左翼工團對李光耀傀儡集團一而再地迫害星中行的野蠻行徑，表示強烈的抗議和譴責。我們對星中行及其職工對反動派的政治迫害進行有力回擊的行動，表示極大的欽佩和堅決的支持。

在星島的馬來亞革命學生的聲明說，對新中行的政治迫害，不但激起了全體新中行職工的強烈抗議和堅決反擊，我國馬來亞各階層人民也正深切地關懷事態的發展，並強烈的譴責傀儡政權此一反華罪行，我們革命同學在此也深表強烈憤慨和提出最最強烈的抗議。

學生聲明說，中國銀行幾年來在我國馬來亞經營正當的業務，這對於馬來亞和中國的貿易以及服務於我國人民作出有益的貢獻，深受廣大馬來亞人民的信任和支持。

學生聲明最後呼籲馬來亞人民團結起來，以實際的行動給予新中行的正義鬥爭有力的支持。

發揚一不怕苦、二不怕死的革命精神
邊防戰士志如鋼
加強戰備衛國防
隨時準備打敗一切敢於來犯的敵人

【據新華社北京二十九日電】題：發揚一不怕苦，二不怕死的革命精神，爲保衛偉大祖國立新功

日夜守衛在祖國邊防、海防線上的人民解放軍廣大指戰員，在深入學習黨的「九大」重要文獻中，回顧我黨我軍的戰鬥歷程，暢談用毛澤東思想武裝頭腦，發揚一不怕苦、二不怕死革命精神的重要意義。他們說，一不怕苦、二不怕死的精神，是偉大領袖毛主席一貫倡導的無產階級的徹底革命的精神，是革命戰士最高的精神境界。有了這種徹底革命的精神，就能心紅似火，志堅如鋼，永遠保持旺盛的戰鬥意志，把革命進行到底；就能克服一切困難，壓倒一切敵人，所向披靡，無往而不勝。他們表示，一定要用毛主席關於無產階級專政下繼續革命的偉大理論武裝頭腦，進一步發揚一不怕苦、二不怕死的革命精神，加強戰備，隨時準備打敗美帝國主義、修正主義和各國反動派的侵略，爲保衛偉大的社會主義祖國，而貢獻出自己的一切。

用一不怕苦二不怕死的革命精神，保衛好祖國的神聖邊疆

在反修前哨珍寶島地區，有一個英雄的邊防小分隊。這個邊防小分隊，大都是青年戰士，沒有打過仗。但是，在三月二日和三月十五日反擊蘇修叛徒集團武裝挑釁的戰鬥中，他們以大無畏的[illegible]，給了入侵者以應得的懲罰，勝利地保衛了祖國的神聖領土。[illegible]

指戰員們說，在美帝國主義和蘇修社會帝國主義這當代世界上兩大帝國主義的侵略陰謀面前，我們決不可以喪失警惕。他們重溫了毛主席的教導：「我們要有準備。有了準備，就能恰當地應付各種複雜的局面。」他們說，于準備，萬準備，最重要的是精神上要有準備。我們一定要用毛澤東思想武裝頭腦，進一步樹立一不怕苦、二不怕死的革命精神，如果美帝國主義和蘇修社會帝國主義硬要把戰爭強加在我們頭上，經過無產階級文化大革命鍛鍊的中國人民和中國人民解放軍，就一定狠狠地打，把來犯的一切敵人徹底消滅掉。

人民解放軍新疆[illegible]地區某邊防站的戰士們，日夜警惕地守衛在祖國西北邊疆的帕米爾高原上。[illegible]雨，[illegible]條件十分艱苦，邊防戰士們[illegible]在毛主席像前學習「九大」文獻，暢談以一不怕苦、二不怕死的革命精神戰勝困難、鎮守邊疆的體會。他們深有體會地說，一不怕苦、二不怕死的革命精神，是用毛澤東思想武裝起來的人民戰士特有的英雄本色。我們邊防戰士就是要懷着無限忠於毛主席的一顆紅心，在艱苦的環境中鍛鍊自己的革命精神，堅決保衛好偉大的社會主義祖國。

邊防戰士們把每一次巡邏、放哨，都看成是鍛鍊自己革命意志的實際行動。一天，這裏突然起了一場暴風雨，接着由雨變成大雪，氣溫驟然下降。戰士們認爲，越是這個時候，越能鍛鍊一不怕苦、二不怕死的革命意志。巡邏組的戰士們迎着暴風雪，雄赳赳地行進在邊境線上。他們說，珍寶島地區的兄弟部隊以一不怕苦、二不怕死的革命精神粉碎了蘇修叛徒集團的武裝挑釁，我們一定要向珍寶島地區的兄弟部隊學習，發揚一不怕苦、二不怕死的革命精神，永遠在風雪邊疆紮下根，保衛好祖國的神聖邊疆。

用一不怕苦二不怕死的革命精神把海防線築成銅牆鐵壁

守衛在海南島北部海邊的某部高砲三連指戰員，在陣地上高高樹起「一不怕苦，二不怕死」的巨幅標語牌，決心更高地舉起毛澤東思想偉大紅旗，守衛好祖國的南大門。

這個英雄的連隊，在砲火紛飛的戰爭年代，發揚一不怕苦、二不怕死的革命精神，參加過一系列解放海南島的戰役。他們曾親手打掉過「美國空中強盜」。在守衛祖國南大門的日日夜夜裏，英雄的戰士們繼承和發揚了一不怕苦、二不怕死的革命精神，爲人民建立了新功。去年，在一次滅火戰鬥中，戰士們遵照毛主席關於「下定決心，不怕犧牲，排除萬難，去爭取勝利」的偉大教導，不顧生命危險，和革命羣衆一起，迅速撲滅了熊熊烈火，保護了人民羣衆的生命和財產。

戰士們以苦爲榮，以陣地爲家，大家一致表示：一定要發揚一不怕苦、二不怕死的徹底革命精神，和海防前線羣衆一起，搞好軍民聯防，把[illegible]祖國海防築成銅牆鐵壁，敵人膽敢來犯，定叫它死在人民戰爭的汪洋大海裏。

月夜巡邏在東海前線的[illegible]在毛澤東思想的指引下，[illegible]，在東海[illegible]有一天[illegible]敵人[illegible]，飛機[illegible]，他們同敵船[illegible]各一艘，東[illegible]敵艦[illegible]，當備不懈地巡邏在波濤洶湧的東海上，和海防線上的羣衆一起，爲人民建立新功。

新華社通訊員

問：中國的聲明說，界河應以主航道爲界；蘇修的聲明說，在珍寶島地區，分界線直接沿烏蘇里江的中國江岸通過。這裏面，誰是誰非呢？

答：當然有是有非。理直氣壯的是我國的立場，故意歪曲的是蘇修的說法。不僅如此，就連沙俄和蘇修的官員中也都有人承認，應以主航道分界。

問：說這話的沙俄的官員是誰？

答：是沙俄阿穆爾州邊界官員康慈明。阿穆爾河即黑龍江，阿穆爾州即沙俄割走我黑龍江以北地區所建的州。

問：康慈明怎樣說呢？

答：他在一九〇八年五月八日給中國官員的信中明確指出：「如果兩國以河流分界，則以循河流中心之線做爲邊界線。在通航河流上，該線即爲航道。」同一年九月六日，他給中國官員的信中又指出：「河流中的島嶼係以航道劃分。」

問：舊沙皇手下的官員是如此承認了，新沙皇手下的官員，是誰承認的呢？

答：是一九六四年中蘇邊界談判時的蘇方代表。談到那一幅劃有紅線的「中俄北京條約」附圖，他也不得不承認紅線並不能表示江中邊界的確切走向，也不可能劃分島嶼歸屬；他並且不得不同意江中的邊界和島嶼的歸屬，應該按照主航道中心線劃分。

三月二日那天的事情
再談中蘇邊界問題 之三

龔耀文

問：那麼，在珍寶島這一地帶，主航道到底在何處呢？

答：自然在珍寶島的東邊，中國發表的珍寶島照片全圖，已經把主航道清清楚楚指了出來。這應指出，珍寶島原來並不是一個島，而是烏蘇里江中國一側的江岸的一部分，後來因江水沖刷成爲島嶼，至今枯水期珍寶島還和中國江岸相聯，島西邊的江叉從來沒有成爲航道。

問：連他們的官員都承認了分界線應在珍寶島以東，蘇修邦硬說在以西。眞正是不成東西！

答：不僅不成東西，還顛倒是非，混淆黑白，妄想推卸蓄意挑起珍寶島事件的責任。

問：關於兩次衝突事件，雙方聲明有什麼不同？

答：最大的不同在於中國聲明指出，單是珍寶島這一個地方，蘇修近年來一再派軍隊出動直升飛機、裝甲車、汽車，侵入挑釁，而且單是在今年一、二兩個月中，就達八次之多。

問：有了這樣的背景，就可以知道三月二日第一次事件的發生，絕不是偶然的。

答：這話不錯。二月十六日，蘇聯軍隊又侵入了中國珍寶島，而且公然揚言，如果中國邊防人員再去巡邏，他們就要動武。接着，蘇聯遠東邊防軍便進入了一級備戰狀態。

問：蘇修三月二十九日的聲明怎樣說呢？

答：它一口咬定，那是「由中國方面挑起的邊境武裝事件」，「對蘇聯邊防軍進行武裝進攻」。但是，它一個字也不敢提在三月二日以前，由於蘇修的不斷無理入侵，而出現的一系列事情。

問：關於三月二日事件的眞相呢？

答：蘇修說，那天早晨有「三十名中國軍人破壞了鄰近達曼斯基島的蘇聯邊界」。

問：按照他們的說法，這句話承認了什麼？

答：第一點，他們承認了這只是一支負擔巡邏任務的中國邊防人員；第二點，它承認了中國邊防人員還在珍寶島以西（當時烏蘇里江封凍）或到島的西部邊緣，完全沒有越過作爲眞正分界線的主航道。

問：中國的聲明怎樣說？

答：中國的聲明再度指出，「一大批蘇聯軍人，乘坐裝甲車和汽車，同時從下米海伊洛夫卡和庫列比亞金諾兩個方向侵入中國領土珍寶島地區，突然襲擊正在執行正常巡邏任務的中國邊防人員，首先開槍開砲……」應當特別指出，蘇修方面出動大批軍隊的事實，是三月二日當天，新華社的新聞、人民日報的評論及中國外交部的照會就已經清清楚楚、明明白白地揭了出來。蘇修三月二十九日聲明，對這一點連提都不提一句。三月二日以前的調兵，蘇修也不敢提。三月二日當天的侵略事件，蘇修也不敢提。因此，在那一天出事時，是誰在執行正常的巡邏任務，是誰在事先就調集軍隊侵入進行突襲，已經表現得清清楚楚。任何謊言都不能使蘇修逃脫自己的罪責。

嚴責星當局迫害星中行
馬來亞社會陣線稱
拉、李傀儡末日快到
勾結美帝蘇修反華圖維持搖搖欲墜的統治

【據新華社北京二十九日電】新加坡消息：馬來亞社會主義陣線二十五日發表聲明，嚴正譴責新加坡反動當局爲了加緊投靠美帝、蘇修，變本加厲地對中國銀行新加坡分行進行政治迫害，聲明表示全力支持中國銀行新加坡分行反對政治迫害的正義鬥爭。

聲明說，「過去幾年來，（拉曼－李光耀）傀儡當局對中國銀行的政治迫害，始終不曾停止過。爲了全面投靠美英帝國主義和蘇修，傀儡當局首先在一九六[illegible]年關閉了中國銀行在吉隆坡和檳榔嶼兩個分行，後來又把各種各樣的限制加諸新加坡分行的身上。一九六九年三月開始，傀儡當局加緊對中國銀行新加坡分行進行政治迫害。」

聲明說：「最近幾天來，傀儡當局通過廣播、電視台以及報刊，大力製造有關中國銀行新加坡分行事件的歪曲事實的宣傳，[illegible]其目的是使人民對中國銀行新加坡分行的存款產生偏見，動搖人民對該行的信心，企圖造成存戶擠提存款的紛亂局面。但是，傀儡當局的這一陰謀，已遭到徹底的失敗。中國銀行新加坡分行的存戶不但沒有出現擠提存款的行列，相反，卻有成千上萬的人民到中國銀行開戶，排除等候開戶的存款戶，顯示了廣大人民對中國銀行新加坡分行的信任。」

聲明說：「今天，傀儡當局無恥地和美英帝國主義、蘇修及其傀儡合作，組成一個反華、反人民的大合唱。但是，廣大人民已經醒悟起來，[illegible]搖搖欲墜的統治[illegible]鬥爭行列，美英帝國主義及其走狗李光耀傀儡們的末日，不久就要到來。」

「企業號」離星洲

【路透社新加坡二十九日電】新加坡港務當局今天說，世界最大的軍艦，美國核動力航空母艦「企業號」，在星洲進行五天訪問後，今晨已駛往何地。但是港口發言人則拒說出美國大使館則不說明同時，該艦離新加坡。[illegible]該艦有五千名官兵，上週六抵星洲。

法新社記者發表旅行觀感
阿爾巴尼亞巨變
人口由一百萬人增至二百萬人
經濟改進 很多商品已能自製

新華社記者

【新華社訊】據法新社地拉那二十九日電：本社記者費爾南·特伯[illegible]在[illegible]阿爾巴尼亞旅行[illegible]，二十五年中，阿爾巴尼亞人口由一百萬人增加一倍，達到二百萬人。

在記者旅行期間，阿爾巴尼亞的許多[illegible]大多數的部族[illegible]和外國商人[illegible]，阿爾巴尼亞最近幾年中，經濟有所改進。

在地拉那，[illegible]商店[illegible]陳列着[illegible]刷子、一些小玩具、[illegible]托車、兩個小型[illegible]。地拉那的居民，[illegible]辛毛襄成的商品，[illegible]

之前的阿爾巴尼亞[illegible]由於進行了[illegible]土地已完全集體化了，其中包括以前保留的小塊自留地。個人所有的[illegible]也不見了。我特別注意到，每逢他公開露面時，總是獲得熱烈的歡呼。

直接得人心[illegible]。在阿爾巴尼亞所有人口集中地區，廉價的住房等[illegible]。

一九四四年以前，宗教直接是很大，西部信奉正教，其他地區信奉伊斯蘭教。

阿爾巴尼亞「人民之聲報」社論強調指出

各國人民組成聯合陣線對付反革命蘇美聯盟

不揭露它同它鬥爭孤立它就會非常危險

【據新華社地拉那二十八日電】阿爾巴尼亞「人民之聲報」最近發表題為「蘇美聯盟反對捷克斯洛伐克人民」的社論，嚴厲譴責蘇美勾結，在世界各地到處與人民為敵，強調指出必須用各國人民的反帝反修聯合陣線來對付反革命的蘇美聯盟。

社論說，美帝和蘇修進行侵略性的勾結，反對各國人民的自由和獨立，反對革命和爭取人類社會進步的鬥爭，今天沒有比這種勾結更使人民痛恨的了。不論是在捷克斯洛伐克，不論是在中東或在越南，不論是在地中海或在日本海，凡是有緊張局勢的地方，總是有這兩個超級大國反動的黑勾當的痕跡。

社論說，捷克斯洛伐克的事件不僅再次暴露了美蘇除瓜分勢力範圍和勾結外，還證實了[illegible]，社論說，在對捷克斯洛伐克進行法西斯侵略後，蘇聯領導人就陷入非常困難的處境。他們的社會帝國主義和社會法西斯主義的面目公開暴露了。他們力圖把這種侵略說成是「國際主義援助」，但這騙不了任何起來反對他們的世界輿論。

社論強調指出，蘇修在估計到捷克斯洛伐克的種種困難，在蘇聯國內也給帶來了嚴重的後果。對這個集團內部的矛盾進一步加深了，對這個集團的不滿和普遍的反對擴大了。捷克斯洛伐克事件成了蘇修的一個非常危險的傷口。這種已經造成的局勢進一步發展，就會給克里姆林宮集團及其全部政策造成非常嚴重的後果。

社論在揭露了蘇修叛徒集團為了加強對捷克斯洛伐克的控制和侵略，迎合了捷修擴張的願望以後，指出，蘇聯領導人所幹的這種活動，是得到美帝和國內外反動派充分支持的。當然，美國的讓步不是得不到好處的。這是一種交易，蘇修的好夥伴們必將加倍報償其幫助蘇修的。

社論接着說，從這些讓步和政治交易中，也可看到蘇修的所謂「歐洲安全政策」。蘇修集團夥同修正主義者過去一再呼籲「歐洲安全」，但是在西方沒有人聽。從前的蘇聯計劃把承認德意志民主共和國和西德邊界規定為一個條件，而新的將其和國的內容和方向都改變了。例如，它不再提這個問題，也不提波蘭或捷克斯洛伐克的西部邊界，特別是沒有涉及北大西洋公約組織的領導人。

「遺忘」，顯得特別高興。社論說，蘇修叛徒集團這種「拍賣德意志民主共和國和波蘭的利益的交易」，並且指出，蘇修想用這種辦法來確保他們在歐洲的側翼以便集中力量反對中華人民共和國。

社論說，為了證明，歐洲的安定對他們來說是具有多麼重要的決定性的條件，他們須不及待地同帝國主義相適應進行反華運動和對中華人民共和國的挑釁，而且還在蘇聯人民中間，引起所謂來自中國的危險的精神錯亂，煽起大俄羅斯民族主義和沙文主義情緒。

社論說：蘇聯當前外交政策的主要特點是它的反華方向。何西金訪問印度及其在德里的講話表明，克里姆林宮的沙皇力圖同一切反動勢力結成聯盟，如果這種勢力同他們一道反華的話。為此，他們活不知恥地同佛介石這一類的「馬來西亞」和泰國的傀儡，那就更不要說了。至於同印度尼西亞的法西斯將領、[illegible]的實質內容，將是加強共同的反華計劃和陰謀。蘇修一方面加緊同美帝和亞洲國家的反動派勾結，以便建立「反華包圍圈」，另一方面，他們在遠東增兵，在中蘇邊界從事嚴重挑釁，製造流血事件。

社論最後說，美帝國主義者和蘇聯社會帝國主義者的罪惡計劃，必將在世界各國革命的、愛好自由的人民團結起來的力量面前遭到失敗。蘇美聯盟就像一切反革命的法西斯聯盟一樣，比起各國人民的力量來是虛弱的；但是，如果不揭露它，不及時地同它作鬥爭和孤立它，它就會變得非常危險。一切愛好自由的人民以及一切革命的反帝力量的職責是，要提高警惕，不要退縮，要勇敢地對付帝國主義和修正主義掀起的反動浪潮。必須用各國人民的反帝反修的聯合陣線來對付反革命的蘇美聯合陣線。勝利一定是屬於各國人民的。

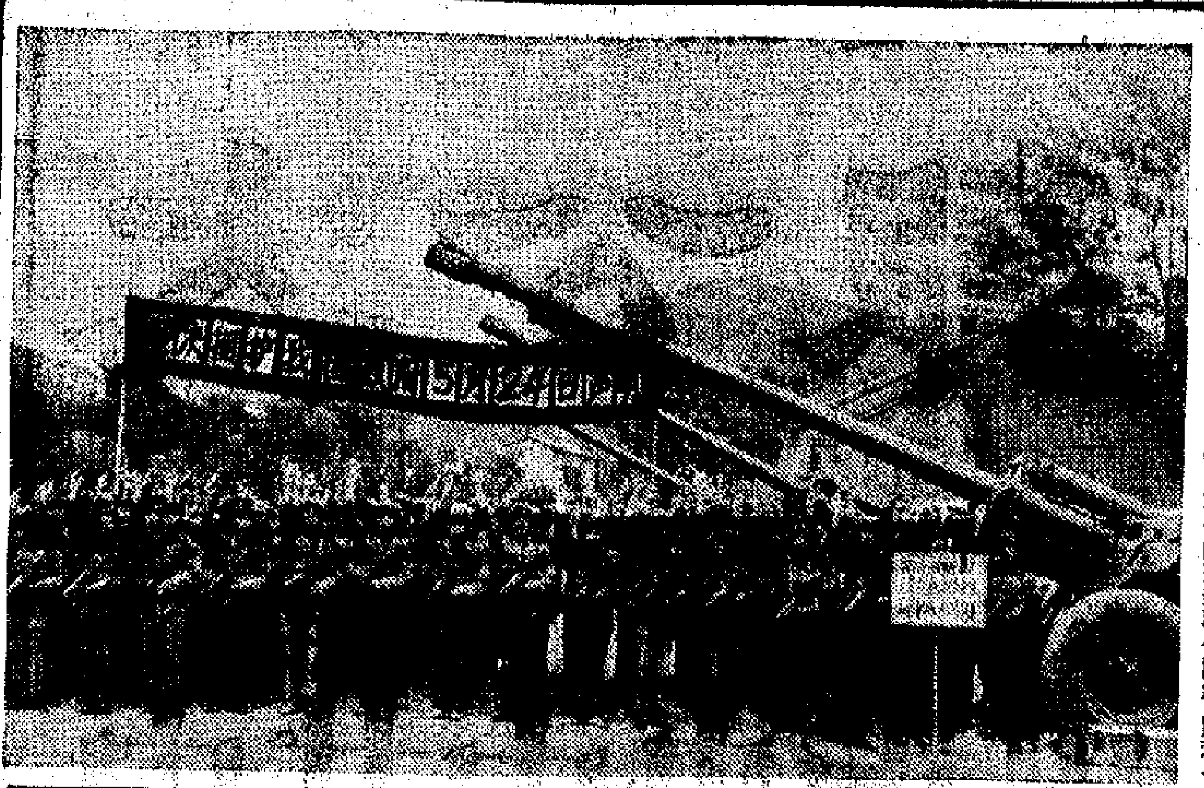

誓死保衞祖國

北京部隊某部指戰員，堅決擁護我國政府聲明。他們一致表示，要提高革命警惕，加強戰備，徹底粉碎蘇修新沙皇的侵略野心，誓死保衞祖國的神聖領土。（新華社北京「人民日報」）

如此「崇高宗旨」和「兄弟友誼」

北京第二機床廠　鄒示

【新華社北京二十九日電】工農兵戰鬥：如此「崇高宗旨」和「兄弟友誼」

侵略工具華沙條約組織的頭子，最近在「真理報」上發出了對外擴張的叫囂，把「世界帝國主義的同伙」，並且大談蘇修同華沙條約國家所擬的「保衞人民的自由和生活」等等。雅庫鮑夫斯基的這種叫囂和蘇修集團正在加緊進行侵略戰爭的準備。

北京第二機床廠　鄒示

蘇修社會帝國主義的雅庫鮑夫斯基，揭露了華沙條約組織的真面目。這個組織是什麼「崇高宗旨的聯盟」，建立在各國人民的兄弟友誼基礎上的嗎？騙人！蘇修叛徒集團是怎樣對待兄弟國家的呢？它肆意干涉其他國家的內政，把幾十萬軍隊開進別國的領土，實行赤裸裸的軍事佔領，你們可以任意干涉華沙條約組織成員國的內政，甚至用刺刀強迫別國接受「崇高宗旨」和「兄弟友誼」！

蘇修新沙皇還利用「經互會」，對華沙條約組織成員國進行殘酷的剝削和掠奪，控制這些國家的經濟命脈，掠奪廉價原料，傾銷商品，攫取超額利潤。說穿了，蘇修叛徒集團與華沙條約國之間的關係，實際上就是宗主國與殖民地、附庸國的關係。這裏面哪有什麼「崇高宗旨」和「兄弟友誼」！所謂「崇高宗旨」和「兄弟友誼」，原來如此！

與北約東約並無不同

主席指出：「帝國主義者政府的反革命雙重手法，天天都在做。但是在官方的文書上，報紙上，顯得是溫情脈脈的仁義道德，或者多少帶一些仁義道德，從來不說真話。」

蘇修社會帝國主義把它的「崇高」和「友誼」之類，說得再好聽，也只是一句欺騙人的叫嚷。蘇修叛徒集團不僅把華沙條約組織作為鎮壓東歐各國人民的工具，而且還企圖利用這個組織同帝國主義進行軍事勾結和侵略擴張，發動侵略戰爭。蘇修社會帝國主義在搞的這一套，同美帝國主義操縱的北大西洋公約組織毫無二致。雅庫鮑夫斯基的叫囂，就是暴露了蘇修叛徒集團利用華沙條約組織作為擴張的工具的野心。

「兄弟友誼」不過是蘇修社會帝國主義侵略和奴役其他國家的遮羞布罷了。

偉大領袖毛主席教導我們：「一切帝國主義所控制的北大西洋公約組織和東南亞條約組織之類的侵略性軍事聯盟，已經沒有什麼兩樣。」

我們警告蘇修叛徒集團那一小撮戰爭狂人，你們狂妄的侵略野心，肯定是不會得逞的。中國人民早就看透了，一切帝國主義，包括蘇修社會帝國主義在內，統統都是紙老虎。你們武裝侵犯我國珍寶島地區遭到的失敗，就是有力的證明。不論蘇修社會帝國主義一家來犯，或者你們聯合別的什麼反動勢力來犯，都將遭到中國人民的堅決回擊，都將遭到不可挽回的失敗，落個可悲的下場。

蘇聯東歐人民定會起來

蘇聯人民和東歐一些國家的人民是同中國人民友好的。蘇修叛徒集團企圖利用華沙條約組織來進行反華，必將進一步遭到蘇聯人民和東歐一些國家人民的激烈的反抗。蘇聯人民終將團結起來，推翻蘇修叛徒集團的罪惡統治，在蘇聯重建無產階級專政。東歐一些國家的人民，也一定會起來，打碎蘇修社會帝國主義套在他們身上的沉重枷鎖，贏得自己的真正解放。

（原載二十九日「人民日報」）

幫助拉赫曼集團鎮壓人民

印空運軍需赴馬

周末傳可能再暴動英軍家屬奉命留營

陣線報譴責美英帝及拉赫曼血腥罪行

【路透社新德里二十九日電】印度外交部發言人今天說，印度應「馬來西亞」政府的要求，已經運了一批軍火到「馬來西亞」。

他說，大部分的軍火都是根據兩國政府簽訂的合約，加緊運送的，但是最近「馬來西亞」政府要求加快速度，印度政府已經照辦。與此同時，「馬來西亞」又要求空運大批沙包和鐵絲網到吉隆坡。

發言人說，這些軍火是在一週以前運到的。但是「馬來西亞」堅持要由空運。

【美聯社吉隆坡二十九日電】消息說，有關方面擔心會再爆發暴動。消息說，有幾千名英兵仍留在營中，已接到通知，本周末須留在營中切勿外出，原因雖然是「馬來西亞」和新加坡，其中許多都被認為處於「十分危險」的地區，但未提供理由。

【新華社北京二十日電】在通常情況下，這裏駐有大約一萬名英國軍人分別駐紮在「馬來西亞」，共約三千人。在一九七一年完全撤退。在「馬來西亞」和印度尼西亞對抗高潮的時候，有五萬英軍駐紮在「馬來西亞」。大多數在周末駐到吉隆坡和附近海濱度假。

【新華社北京二十九日電】新加坡消息：

新加坡出版的馬來亞共產黨報紙「陣線報」二十五日發表評論，強烈譴責美、英帝國主義及其走狗拉赫曼集團最近精心策劃製造大規模的流血事件，對馬來亞人民進行大屠殺，大鎮壓。

評論指出，拉赫曼反動政權這一瘋狂、野蠻的暴行，激起馬來亞各族人民的極大憤慨。

評論揭露和駁斥了反動頭目拉扎克之流最近再次散布的謬論，即所謂這次事件是「共產黨有計劃的陰謀」，是共產黨挑起的「種族衝突」。評論指出，這完全是為自己洗脫罪名，為它大肆鎮壓人民製造藉口。

評論說，拉赫曼反動政權是英帝國主義一手扶植起來的，是為了維護英帝國主義及其走狗的反動統治，它既反對馬來亞人民的鬥爭，又要保護其走狗的統治。評論說，英帝國主義和美帝國主義策劃製造種族衝突，其目的是為了轉移馬來亞人民反美、反英、反帝國主義及其走狗的鬥爭目標，製造流血事件，以達到可恥的政治目的。事實表明，美英帝國主義及其走狗拉赫曼集團，是煽動種族情緒製造流血衝突的罪魁禍首，正是馬來亞各族人民的共同敵人。應該團結起來，為推翻美英帝國主義及其走狗的反動統治，實行「緊急法令」，實行法西斯的軍事獨裁統治，大肆逮捕。

英利率勢傳再提高

可能一或二點　比銀行將利率提至六厘

【法新社倫敦二十九日電】倫敦金融傳說，繼於目前國際利率的「升級」，英國利率可能再提高一或二點。但英格蘭銀行今天仍然維持其八厘利率不變。

倫敦銀行界認為，英國利率被「釘」住在八厘現水平的一個重要理由是：這個利率已經是很高的了，也是英國過去利率的最高點，最近是否提高還是問題。比利時中央銀行將其利率提高了半厘達到六厘。

這是在六國之內第二次提高利率的；丹麥最近因黃金外流幾乎枯乾，被迫將利率增至九厘。

如果英國再提高利率，就將再度在國外掀起一個提高利率之風，由於此舉將使工業投資受到嚴重打擊，必將引起非議。

阮文紹晤朴正熙

今天赴台灣活動

【美聯社漢城二十八日電】南越「總統」阮文紹和南朝鮮「總統」朴正熙，今天舉行了兩次的會談，討論雙方共同關切的問題。

朴正熙的發言人說，今天的會談進行了約一個半小時，比原定時間超出四十五分鐘。會談集中於討論越南戰爭的現局勢和前景，以及有關解決越戰的問題。他們還就加強雙方聯系的「一般和具體」措施。

【路透社漢城二十八日電】南朝鮮消息說，南越「總統」阮文紹由三十日起訪問台灣五天，同時，他將同蔣介石舉行會談兩次，討論世界形勢和越南戰爭。

他們說，預料阮、蔣的會談，將同時檢討西貢和台北間合作，阮文紹將把西貢對巴黎和談的態度，告訴蔣介石。預料台灣將向西貢提供援助。

這是今年以來越南的最大宗禮品。

哥倫比亞學生示威

抗議美國特使往訪

四省首府連續兩天有反美暴動

【美聯社哥倫比亞首都波哥大二十九日電】波哥大警察和學生發生打鬥，同時，星期三在四個省的首府連續第二天發生反美暴動，這些暴動是由於美國總統特使洛克菲勒到訪而激起的。

在波哥大的一間私立大學內，經過整天打鬥後，警察已將暴動學生逐出學校。有二十一名警察和至少二十七名學生受傷。

在波哥大的國立大學，約有一百名學生扔石塊並搶劫商店，不過警察一直留在學校外面。

據說在其他城市中警察用警棍和催淚彈鎮壓暴動分子。至少有幾十人被捕受傷。

【據新華社北京三十八日電】波哥大消息：哥倫比亞學生二十七日舉行示威遊行，強烈抗議美帝國主義頭子尼克松的「特使」、紐約州州長洛克菲勒訪問哥倫比亞進行「訪問」活動。

在洛克菲勒到達哥倫比亞以前，首都波哥大[illegible]

巴黎會談昨續舉行

【路透社巴黎二十九日電】越南問題四方會談今天在這裏舉行第十九次全體會議。

美國首席代表洛奇今天在會議上將集中討論停止軍事行動和政治解決問題，這兩個方面是擺脫越南局勢的中心問題，其他重要問題如停火、撤軍和一切其他方面的問題都是連帶影響的。

恥與蘇修軍為伍

捷船廠工人罷工

【路透社維也納二十九日電】據消息靈通人士今天說，布拉格一間船廠的捷克工人罷工，同時，他們不願參加爲來這裏訪問的蘇聯軍官舉行的文藝演出。

布拉格列本區工廠的工人曾突然停工，當時工人拒絕參加上述演出。

「比夫拉精神」不可戰勝

（英）H·傅禮沙

最近，尼日利亞比夫拉的戰爭中，有幾件事情引起了外間世界人們的注意，一方面是比夫拉首都烏姆阿希亞的陷落；另一方面比夫拉軍隊又收復了被聯邦軍隊佔領多時的重要城鎮奧韋利。此外，長時期不曾發動的比夫拉空軍近日突然活躍起來，幾天以來，已經炸毀了將近十架蘇製「伊留辛」轟炸機和米格式戰鬥機。這些消息給人片段的混亂的印象。在西部非洲進行了將近兩年的這場戰爭究竟怎麼樣了？從尼日利亞首都拉各斯方面傳出的消息，好像戰爭指日間就可以結束，實情是不是這樣？比夫拉是不是已經絕望了，抗戰將以怎樣的方式繼續下去？英國「泰晤士報」二十六日發表了一篇題為「比夫拉精神是不可戰勝的」的文章，作者是保守黨國會議員、前英國航空部次官H·傅禮沙，他最近才從比夫拉訪問後回國，這篇印象記可以使讀者獲得一些參考。以下是文章的摘要：

佔領軍輕易不敢到農村

尼日利亞聯邦軍隊現在集結在少數幾個被比夫拉人放棄的城市和它的郊區，除非由戰車保護着，他們不敢到那數以千計的鄉村裏去。比夫拉有四個戰線，但是野戰的聯邦軍隊都被困住在西部經過的桉樹林和灌木叢中，每一棵樹木都可能隱藏着一個比夫拉的敵人。

在其中的三條戰線上，尼日利亞的高級將官們正碰到若干困難。在東方的阿洛希周圍，他們被迫處於守勢；軍隊每前進一步都有困難；在北面，佔領埃努古的部隊要靠運輸系統才能維持供應；而在西面的尼日河前線，他們還要從七月開始就到了一個時期內，聯邦軍隊迅速向前推進。

現在我們正在進行一個新的戰場打了。在非洲歷史上這場最艱苦的戰爭，將進入它的第三個可怕的年頭。以上就是我在六天之前，帶着一種關懷的心情到比夫拉前線去訪問時的比夫拉局勢。比夫拉人到目前為止，已因受傷和飢餓折損了大約一百萬人。但是當我和那四十四歲的一位高級醫院（他從前是大學醫院的教授）到前線去時，我所觀察到的這個人民的不可動搖的堅決的精神卻是那樣地振奮人心的。

比夫拉政府控制仍健全

目前，奧朱古武將軍的政府所控制的土地，大約有四千到六千平方哩，其大約有四百九十年的歷史。在這個區域裏面，政府各個組織都分散到鄉村中去運轉，動員、訓練，比夫拉政府仍然掌握有一萬二千位工作人員，而且他們還在前線，還是在後方小店中，或是在通訊工作的連續不斷的情況下都做到了，到處都表現着一種戰鬥求生存的決心和精神。

在我到達的那一天，他們正開始發行一種新的金屬硬幣。在這些村莊裏面，有科學研究機構、外事機構，還有各種其他的組織，以開展支持戰爭的後勤活動和政治活動，組織人民進行農業生產、舉辦人民的教育事業，等等。

這樣，尼日利亞聯邦軍隊要完成下面這些任務，將是極不容易的。這些任務是：首先是用直接的軍事行動摧毀比夫拉人的政府組織；其次用政治的辦法包括用各種種族滅絕的辦法，施行封鎖以摧毀比夫拉人的國家和他們頭腦裏的國家觀念。我的印象認為尼日利亞聯邦軍隊要是極其必要的，需要迅速做出決定了。

既打正規戰又打游擊戰

目前，比夫拉方面的力量，是不足以完成這些任務的。在奧朱古武將軍方面，他的辦法現在看來是十分明顯的，那就是他不再需要去守住城市，而是在他開展游擊活動的區域加強政治控制。在他的版圖上可以看到，在比夫拉境內，除了四千到六千平方哩的根據地外，比夫拉軍事力量所及的地方已增加到一萬二千平方哩。此外，在尼日河西岸，又有另外一千平方哩的地域。奧朱古武現在同時用兩手來進行抗戰，一種是正規部隊，一種是游擊隊和被佔領區的地下軍。

如果戰爭繼續下去，並且按照廣泛地採用游擊戰的形式，尼日利亞政府所要對抗的將不是被它所包圍的五千平方哩地面的人民，動員將擴大到二萬平方哩，被接入的亦將不只是比夫拉人。據我看來，這正是目前的軍事形勢。

除非在短期內實現和平，否則，通過談判以便在將來和比夫拉進行經濟合作的可能性將完全喪失。現在，拉各斯和倫敦方面及時改變政策，將是極其必要的，需要迅速做出決定了。

比夫拉衝突這個問題不單是軍事問題，英國女王陛下政府正在支持着一個失敗的政策，而英國納稅人爲此所支付的正日益增加。如果它（這個政策）繼續下去，將使別的強國插入的可能性增加，這些國家對尼日利亞，對非洲和對我們的祖國是危險的。

你死你事　編沖

泰國破案

值百萬美元

【法新社曼谷二十九日電】警方昨天在搜查這裏一間郊區小屋中，沒收了一批價值一百萬美元以上的毒品。

報紙消息說，這批毒品中包括有鴉片和嗎啡，分藏在多個膠袋裏。在這間小屋的地窖中，屋內有一名七十歲的老人已被捕。他對警方說，這些毒品預定裝運外國，但對其他詳情未有供述。

這是今年以來破獲的最大宗毒品。

比夫拉戰機

再出動轟炸

五架尼日利亞飛機被毀

【路透社拉各斯二十七日電】比夫拉今天說，比夫拉空軍今天中午空襲尼日利亞，並且在敵機場上五架尼日利亞飛機。

比夫拉搜索機中隊[illegible]

英國度量衡

將改十進制

【路透社倫敦二十八日電】英國今天宣佈了預定一九七五年度採用十進制的衡器。英國已經計劃改為十進位，現在還要將它實施。

孫科台北丟了汽車

原來被人偷到台中

▲孫科的汽車，廿六日夜間在台北被人偷走，不知下落。這輛汽車是從一家銀行借來的。孫科失車之後，大為緊張，台中市日前發現那輛汽車，已被拆卸[illegible]

綿豐紗廠發生慘劇

小小童工身首異處

差利拍新片

「紳士入鼻」

【路透社倫敦二十七日電】卓別林已經八十歲，他正準備再拍一部影片。這次將由他和他的兩個女兒（二十歲的約瑟芬和十八歲的維多利亞）合演。

差利在倫敦說，這部影片名定為「紳士入鼻」，劇本是他自己寫成的。

這就不是差利最後一部影片。據差利說，上一部影片「香港女伯爵」，由索菲亞羅蘭和馬龍白蘭度主演，成績不差，遭到普遍批評。

美軍的老爺吉普車

【美聯社華盛頓二十九日電】美國陸軍最近承認，一種被它的士兵稱為「老爺車」的吉普車，在過去十年中，已發生了數百宗致命的意外事件，殺死了數百名士兵，並使數千士兵負傷殘廢。

這種吉普車的正式名稱是「M一五一」型，但是陸軍方面說，這種車子已經過改良，並且用它作為輕便的運輸工具。

在一九六七年財政年度，軍方報告承認，「M一五一」型車輛引起的意外事件共三、五三八宗，一、〇四名士兵因此喪生，一、八五八名負傷。在這一年的車禍中，沒有提及敵人火力引起的傷亡，而美國國內的車禍中，嚴重傷亡的估計佔百分之一、六。

這種吉普車原由陸軍用於越南戰場中，但現在卻主要用於公路上的巡邏和運輸。

它的爬坡的性能和安全性能有很大問題，陸軍的軍車司機說，這種車容易翻倒。

自「M一五一」型在一九六〇年開始生產以來，陸軍已生產了十多萬輛，它是最普遍使用的吉普車，包括美國本土使用的在內，今天估計仍有九萬輛在車隊中使用。

美國陸軍當局已指出，這種吉普車的安全大有問題，但是軍方卻強調這種吉普車在戰鬥中的優點。

美最大飛機公司陷危機

——「洛克希德」公司承製軍機出毛病遭國會調查

期的一項估計，由於「C－五A」型機的技術困難，而推遲了生產時間和增加了生產費用。有關C－五A機的製造，就是如此。

嘉山演出一場好波

愉園力戰小挫中健

美最大飛機公司陷危機

——「洛克希德」公司承製軍機出毛病遭國會調查

兩大公司爭奪合同

上星期，美國最大的飛機公司之一——洛克希德（Lockheed）公司，接到美國陸軍當局的通知，通知說，鑒於洛克希德尚未能彌補其設計上的缺陷，陸軍當局已取消洛克希德的一個合同。這個合同本來規定，洛克希德為陸軍當局製造三百七十五架「AH—五六—A切揚尼」（Cheyenne）武裝直升機，價值總共八億七千五百萬元（美元，下同）。

這對洛克希德來說，是一個非常沉重的打擊。在這以前，有關爭奪這種直升機的合同，洛克希德已經給波音飛機公司。洛克希德總部設在南加州，它的產品在商業方面廣泛使用，也有問題。同時，洛克希德為空軍當局建造的「L—一〇一一」客運巨型機及「C—五A」軍用運輸機的合同，最近也受到國會的調查。

新型直升機問題多

因此，洛克希德高級人員私下承認，由於陸軍當局的最新措施，該公司已陷入成立三十七年以來最嚴重的危險。一方面，新的措施使得國會某些議員的抨擊顯得更加有力，這些議員認為，國防部及其各服務當局更密切地留意「L—一〇一一」的價錢和進展[illegible]……

帶槍造反的美黑人學生

記格林玆伯羅市農工大學的三天戰鬥

[illegible]

戒嚴下的吉隆坡

宋 炎

拉赫曼和拉扎克爭權

吉隆坡與新加坡之間的民航班機已恢復了，火車也恢復通行了。充滿白色恐怖氣氛，處於「緊急狀態」的吉隆坡，近況，已經是拉赫曼集團一手製造出「緊急狀態」後，迅即組成了以副首相拉扎克為首的「國家行動委員會」……

物資嚴重缺乏 居民怒形於色

近兩日來，有些商店雖已恢復營業，上街購物者除了搶購食糧外，很少到其他公司光顧……

擴大白色恐怖 殺戮軍火工業

[illegible]

（五月廿八日寄）

法國新總統鹿死誰手

六月一日投票 波埃和蓬皮杜爭奪激烈

法國總統選舉定於六月一日舉行投票。各候選人的競選運動已告結束。參加這次角逐的共有七人，即：一、前戴高樂政府總理蓬皮杜（戴高樂派）；二、代表中間派的現任臨時總統、法國參議院議長波埃；三、法共（修正主義）推出的候選人杜克洛；四、新社會黨候選人德菲爾；五、無黨派的杜卡特爾；六、青年學生運動領袖，托洛斯基主義者克里比纳；七、統一社會黨的羅卡爾。

六月一日的投票中，如果任何一個候選人得不到過半數的選票，將在十五日就得票最多的一、二兩名候選人舉行第二次投票。

[illegible]

東明

美報看貨幣危機

予

[illegible]

（譯之）

嘉山演出一場好波

愉園力戰小挫中健

戰果二比一比賽過程始終拉緊

斯達巴與流浪兩無紀錄

【本報訊】「夏令杯」華人足球聯賽，昨天午後有兩場在嘉山舉行。……

愉園前鋒少直線波

欲求出線有待改進

[illegible]

凱旋占美均告捷

昨晚工商杯籃賽

【本報訊】工商杯籃賽昨晚有三場在修頓球場角逐，……

惠靈宿務齊上陣

今分戰淩雲大同

男女籃賽先後伊館演出

【本報訊】菲律賓惠靈男子籃球隊、宿務女子籃球隊，今晚先後在伊館球場出戰港隊。……

美足總隊訪港

門票定期預售

【本報訊】英國足[illegible]

荷甯菲加隊

未取消訪澳

【本報訊】澳門消息：荷甯菲加足球隊定於八月來澳比賽，……

哥本哈根足球隊

春節期間擬訪港

【本報訊】丹麥哥本哈根足球隊，最近致函足總……

華人足球聯賽積分表

截至五月廿九日止

組別	隊名	賽	勝	和	負	得球	失球	積分
華字組	陽聯	三	二	○	○	三	○	四
	九巢	三	一	一	○	四	○	三
	光朗	三	一	一	○	二	○	三
	時信	三	一	○	一	六	二	二
	華協	四	一	○	二	一	九	二
	中華	四	○	○	三	○	十五	○
人字組	[illegible]	二	二	○	○	二	○	四
	電車	二	二	○	○	十	三	四
	群志	一	一	○	○	二	○	二
	南聯	一	○	○	一	○	二	○
	紡織	二	○	○	二	○	八	○
	公民	二	○	○	二	三	十三	○
足字組	漁英	二	二	○	○	四	一	四
	星島	二	二	○	○	六	一	四
	東方	二	一	○	一	五	四	二
	東昇乙	一	○	○	一	一	三	○
	五一七	三	○	○	三	一	九	○
球字組	愉園	二	二	○	○	六	一	四
	鴻福	一	一	○	○	一	○	二
	中聯	二	一	○	一	七	三	二
	木蘭	二	一	○	一	三	一	二
	皇家	三	○	○	三	一	十三	○
賽字組	光華	三	二	○	一	四	五	四
	流浪	二	一	一	○	四	○	三
	林子	一	一	○	○	一	○	二
	斯達巴	三	○	一	一	○	一	一
	警察	二	○	○	二	一	四	○

總隊將於六月十六日晚上八時半夜戰港隊。門票分十元、八元、六元、三元半、二元四角五種。各會前預購於六月七日截止。

普慶 南洋 最後今天 勿失機會 中環 現代 實地拍攝 新沙皇的反華暴行 珍寶島事件 千萬不要錯過

明天 南洋 南華 居敢當 敢想敢幹·大快人心 江漢 梁珊 若冰 石磊 吳景平 姜明 主演

銀都 最後今天 七彩文藝片 海棠紅 謝賢 江雪 主演

南華 最後今天 金色年華 朋友，大家如何獻身？生活，事業怎樣安排？ 江漢 丁亮 主演

珠江 高陞 今天最後 七彩文藝巨片 秋雨春心 馮眞 方嬋 江濤 張活游 呂鴻貴 容小意 主演

美麗宮 今天四場 沙膽標 今早十一時 花王之女

普慶 珠江 今天最後 新沙行華功夫 秋雨春心 明天 石敢當

京都 大華 最後今天 亂世桃花逐水流 四眼神槍大鵬

利舞臺 文華 今請滿狂 楚河漢界

總統 海運 國華

工人代表看「九大」紀錄片 聽到毛主席聲音心情激動

南方昨放映招待場準備儘快在港九獻映

【本報訊】彩色文獻紀錄片「中國共產黨第九次全國代表大會在北京隆重開幕」和「中國共產黨第九次全國代表大會四月十四日舉行全體會議」，很快就要和港九同胞見面了。

昨天，南方影業公司招待工人代表觀看這兩部激動人心的影片。

當毛主席的光輝形象出現銀幕的時候，全場立刻響起春雷般的掌聲。工友們以最熱烈的掌聲表達了自己對偉大領袖毛主席的無限熱愛、無限忠誠、無限信仰、無限崇拜的激動心情。

他們說：毛主席的光輝形象，以前也在其他的影片中看過，但從未像這次那樣，看得這樣的親切，這樣的激動。他們看到毛主席的身體這樣健康，實在是衷心高興。這不但是我們的幸福，也是全世界革命人民的幸福。他們更說：多少年來，一直希望聽到毛主席他老人家的聲音，這次聽到了，真是喜得我們笑了；聽到了偉大領袖毛主席的笑聲，大聲說：彷彿毛主席就在我們面前，對我們說話，和我們在一起。

一些工友還表示，正當港九同胞掀起學習「九大」的政治報告的熱潮的時候，看到這兩部珍貴的文獻紀錄片，給了我們極大的鼓舞力量，將來影片正式公映的時候，一定要認真的多看幾遍。

工友們還說，看到大會開會的情況，我們還深深的體會到，黨的第九次代表大會，的確是一個朝氣蓬勃的大會，團結的大會和勝利的大會。大會閉幕以後，也一定像毛主席他老人家所號召的那樣，必然在全國取得更大的勝利。

李鄭屋徙區百餘人乘涼時 警員竟因小事亂開五槍

街坊一人無辜中彈重傷

坊衆大為不滿 警隊慌忙趕到氣氛緊張

【本報訊】今晨零時左右，九龍李鄭屋村徙置區突然槍聲大作，百餘名乘涼坊衆聞槍聲後紛紛躲避，疾步急欲趕回家中。詎知一名坊衆，正向第四座方向前行時，腰部突然中槍。事後坊衆知悉是警方亂開槍而中彈，坊衆們對此都非常不滿。

據坊衆指出，事發時有二名港英警員，因追捕兩名青年，分別進行包抄，結果追而不及便亂開槍，一共開了五槍。出事處是李鄭屋村徙區的二、三、四、六、十等座的球場及遊樂場處。當時該新區百餘坊衆，也和往常一樣，正在遊樂場處乘涼。結果一名乘涼者遭警察亂槍打傷。

據說事發時，有兩名青年因爭吵後打架，警方人員行近後欲加制止，但未有結果，不一陣兩名青年急步飛奔，警員追趕時即亂開槍，據說，編號九四X九號警員，一連在球場處放了四槍，另一名編號三一X二號警員追到第二座樓梯間時放了一槍。

正在乘涼的百餘名該區坊衆，聞槍聲後都驚惶躲避，紛紛返家。但是，其中一名坊衆，朝第四座至第六座方向前行時，腰部突然中了一槍，鮮血直冒，被發現後送入醫院救治。

這宗亂開槍事件，引起坊衆不滿。事後警方出動數十架警車，約近百名軍裝及便裝警員都趕到現場，至今晨零時十五分，大批警員仍留駐現場。

港英警方消息：今晨零時卅分，深水埗李鄭屋村徙置第十座附近發生槍擊事件。據報：深水埗警署兩名警員在該處巡邏之際，發現兩人打架，據說其中一人企圖用刀襲擊警方，兩名警員喝令兩人停止打架，無效，此時其中一名警員拔出手槍，連開數槍。一顆子彈擊中附近一名途人——一名四十七歲的男子，已被送醫院醫治，涉及打架的兩名男子未有受傷，事後逃逸，警方繼續偵查中。

百利商場租務糾紛擴大 廿四商戶被限令搬遷

業主不理法庭判決又通過律師下逐令

尖沙咀鬧區昨出現白布橫額途人圍觀

【本報訊】尖沙咀彌敦道八十一號百利大廈地下百利商場的租務糾紛擴大，該商場商戶突接獲業主的律師信，限令他們於今天下午五時前全部遷出，否則商戶的貨物由業主處理。商戶對此感到非常不滿，昨日在商場前後掛起白布黑字的橫額，上書：「業主無理迫遷」。

該商場原有二十四個單位商號，今年二月間被業主通知於今年五月一日前遷出。當時各商戶表示，如業主要收回商場，則須在六個月前預先通知，使他們有充分時間準備。事後，業主及商戶雙方商談此事，一直沒有結果。五月一日起，業主便將商場關閉；商場內一部分商戶自動遷出，另一部分則留在商場內，繼續與業主交涉並擬循法律途徑解決。至五月十六日，法庭審理此宗租務糾紛，法官宣稱商戶得直，表示如商場要繼續開門營業，則該部分商戶要負擔原來全部商戶的總租金二萬多元，商戶對此不滿，與業主方面交涉，但商場則繼續關閉。

昨天下午，該處商戶接獲業主的律師信，信中限令他們於今日下午五時前全部遷離，如商戶拒遷，則商戶在商場內的貨物由業主全權處置。商戶對業主這種態度感到不滿，昨日分別在彌敦道前門及樂道後門掛起一長約丈餘、白布黑字「業主無理迫遷」的橫額，在彌敦道前門並貼上該兩封律師信，引起途人圍觀。

商戶表示，業主有意迫遷，商場內的電力供應在五月七、八日已停止。商戶指出，商場電費是先由各商戶交與業主，由業主彙集後再交付電燈公司的；但今年三、四月業主收集商戶的電費後，卻不交付電燈公司，故此電燈公司於五月初便將商場電力截斷。而且業主並著人將沙石磚塊運進商場，堆積在內，造成商戶進出及留借的不便。

商戶昨日表示，該商場自五月一日起關閉至今已一個月，商戶無法營業，損失共約數十萬。而該處商戶職工的生活大受影響。

尖沙咀旅遊區百利商場遭迫遷，昨日商戶在商場門前掛起橫額，及貼出兩封律師信。

失醫而致失明 傷勢仍常發作

陳世傑健康受很大摧殘 家屬再往輔政司促放人

重申三項要求要羅樂民切實處理及答覆

【本報訊】獄中難友陳世傑的親屬，昨（廿九）日再去找港英輔政司羅樂民，催促港英立即釋放陳世傑及其他獄中愛國同胞。陳世傑的妻子在見到羅樂民的代表時，強調指出，陳世傑是無「罪」的，卻受到無理的長期迫害，而且因傷失醫而致兩眼失明，健康也受嚴重影響，這種不幸情況的造成，港英有關當局不能辭其咎。她指出，港英必須立即釋放陳世傑。

羅樂民的代表接下了陳世傑家屬交給港英輔政司的信件，並表示負責轉達。

陳世傑家屬給港英輔政司羅樂民的信件中指出：

三月廿一日我已經來過輔政司署，並且留下函件，向你提出要求立即釋放陳世傑的問題，但是到現在還沒有得到你的答覆。我現在重申我的要求。

我的丈夫陳世傑，在一九六七年八月八日路過九龍城亞皆老街時突然遇到爆炸事件，受到重傷，還受到誣告，無理重判投獄八年。由於在獄中得不到應有的治療，雙目竟至失明，傷勢到現在還經常發作，健康受到很大的摧殘。這種情形，聞者無不憤慨。

陳世傑是個紡織工人，長期以來用自己的勞動維持我們一家五口的生活。他一向熱愛祖國，熱心為工友服務，是一個受到工友尊敬的好工人，在家庭也是三個兒女的好父親，他根本是沒有「罪」的。他重傷之後，由於失醫而殘廢，還受到長期囚禁的虐待，更使我一家的生活遭遇嚴重的困難。這些不幸的造成，港英有關當局是不能推卸責任的。因此，我再一次向你提出下面三點要求：

一、立即釋放陳世傑，釋放其他仍在獄中的愛國同胞；

二、負責醫療陳世傑，使他恢復健康；

三、賠償陳世傑因被無理投獄，及造成殘廢所引起的損失。

希望你切實處理和負責答覆。

流浮山商會有決議 要求撤銷修訂稅例

如苛例通過會員將結業抗議

【本報訊】新界流浮山商會前晚在緊急會議中，出席理監事及會員議決：如果當局一意孤行，通過稅務修訂法例，該會會員將結束業務，把商業登記牌照交回當局，以示抗議，並避免受壓搾。

緊急會議另一項決議，是致函元朗理民府轉輔政司，要求撤銷這條苛例。

新界流浮山商會昨天發表消息指出，目前香港搶劫頻仍，勒索常見，稅務修訂法例竟擬擴大稅務局權力，使之可以隨時入屋搜查。消息傳出，「引起滿城風雨，全港感驚」。據悉該會會員亦紛紛要求開會，討論應付之策。該會會員在會議中稱，有意嚇稅者，何致留存證據，聽候入屋檢查？此法例之提議者實屬愚昧。此「擾民而又釀成貪污」的法例萬一施行，商民將備受騷擾，「流浮山雖處邊陲，市場雖小，但擾攘特殊，倘苛例施行，引致麻煩，實難預料。」

郭伯偉剛赴倫敦 英財部代表到港

談話為英鎊壯膽 如夜行人吹口哨

【本報訊】港英財政司郭伯偉剛啟程赴倫敦，英財政部派駐遠東的代表、東南亞地區代表C．W．霍佳飛前天由吉隆坡來港，將在港逗留至下月八日，將和港英「商談財政上一般問題」。

他在機場談話為英鎊壯膽，說什麼因歐洲搶購西德馬克的風暴而引起的「西方國家的貨幣危機已經過去」。他認為英鎊「當可不致再貶值」。他並透露，英國和國際貨幣基金會的談判仍在進行中。

他說，外傳馬來亞有大量資金最近流入香港，目前尚未能證實。他對於港英向英貿易擴展市場的道事，不表示意見。他在留港期內，將和英外交及聯邦事務部次官石寶德見面。

他說，吉隆坡尚未平靜，不過戒嚴時間已縮短，市面正漸恢復。

何瑞棠昨離港 參加棉業會議

【本報訊】港英宣稱，新成立的紡織業諮詢委員會委員及香港紡織有限公司經理何瑞棠，昨日乘飛機離港，代表香港出席在烏干達甘柏拉舉行的第廿八屆國際棉業諮詢委員會全體會議。該會議定六月一日至十一日舉行。

該委員會係由與原棉的生產、輸出入及消費的有關政府所組織。

監獄貨車離赤柱 竹籮底匿有囚犯

黑幕重重 重重黑幕

輪船將開受谷發現逃犯

【本報訊】昨日下午十二時卅分，當一輛載有由赤柱監獄製造的竹籮的貨車開抵北角碼頭時，發現了一個囚犯藏匿在竹籮底。這名囚犯叫鄭觀球，廿五歲，因誤殺罪被判入獄十四年。

這事發生後，鄭觀球已被送返赤柱監獄。港英監獄處宣稱「正在調查此事」。

【本報訊】昨晚八時，一名在瑪麗醫院犯人病房逃出的犯人，在一艘將開往受谷的輪船上被發現，再被警方拘捕。

這名男子廿一歲，是本月廿日從瑪麗醫院逃出的四名犯人中的一個。昨晚，他登上一艘泊在旁的貨輪「金鳳」號，這艘貨輪屬金榮公司。

【本報訊】昨日下午一時半，赤柱監獄一名叫方輝的囚犯，在與另一囚犯打架時受傷。方輝，卅六歲，因販毒、藏毒及在拘留下逃走罪被判入獄四年。昨日他與另一囚犯打架，左肩、左邊身體及左手受傷。據悉，這些傷都是由一塊尖硬金屬造成的。他已被送入瑪麗醫院。一個囚犯因此被監獄當局拘留。

欠薪昨天仍無着落 嘉民工人深陷困境

許多人要靠賒借度日

老工人周富一家獲鄰居幫助才免挨餓

【本報訊】被拖欠工資的嘉民建設工程有限公司的數百名工人，昨日繼續到大昌大廈樓下等候消息，結果又是失望而去。

由於嘉民建設工程有限公司的長久拖欠工人工資，四百餘名工人的生活都陷於困境。其中許多要靠賒、借、當度日，甚至連兩餐都要靠鄰居街坊幫助。

據在嘉民建設工程有限公司黃竹坑建築地盤當看更的老工人周富說，他與妻子和四個兒女住在紅磡大環山徙置區。其妻前幾年因患腳生雞眼進入九龍醫院割除，但打麻醉後左腳一直癱瘓以至殘廢，半年前，於是將左小腿鋸掉；不能活動，右腳又麻痺，醫生說不能醫治，於是在今年二月間連右小腿也鋸掉。她的雙腿被鋸掉後，便喪失勞動力，一家五口全靠周富每天八元工資來維持生活。

自嘉民建設工程有限公司於去年十二月開始拖欠工人工資後，周富一家人生活便陷於困境，要向別人借錢及賒米；幾個月來，他已共欠米鋪三百多元的米錢，才度日。另外，尚欠親友數百元。本月二日，嘉民公司經工人再三的追討始發付部分欠薪，周富一共領得三個月的欠薪七百二十元。但還債外，便所餘無幾了。於是他又得賒米和向親友借錢，鄰近住客見他的苦況，便不時給他一些米飯，周富一家才暫時不致挨餓。周富的四個兒女之中，有兩個讀書。由於周富沒有收入，所以這兩個兒子的學費也已經欠了兩個月。

其他許多嘉民公司工人的境況也很困難。不少住於新界的工人，每日來回車費也成問題，要向人借錢才能解決。

對九巴仍將加價事 薛璞又跳出來幫腔

說什麼成本增加必須提高車費

【本報訊】港英交通事務處長薛璞昨日表示，雖然九巴獲減專利稅，但在今後兩年內仍然需要增加車費。

薛璞如此說：「甚至不必繳專利稅，九巴公司仍然要找尋其他的方法增加收入。」薛璞重彈「九巴加價無法避免論」後還說，這是因為九巴「經營成本不斷增加」，所以必須提高車費。他說，目前擬議減低九巴專利稅，只可以使該公司的財政情況得到一兩年的緩和云云。

大角咀一膠廠火燭

四十分鐘後被救熄幸無人受傷

【本報訊】昨晚深夜，九龍大角咀福昌工廠大廈發生四級大火，幸無人受傷。

昨晚十時十分，九龍大角咀合浦街一號福昌工廠大廈十二樓D座偉發塑膠製品廠發生火燭，經過四十分鐘的灌救，才將火救熄。

該發生火警的福昌工廠大廈建成兩年，樓高十三層，分四單位。偉發膠製品廠老闆姓胡，僱有六、七個伙記，主要經營是將膠翻新。昨晚十時，該廠看更人突走出廠外大叫火燭，驚動鄰鄰的工廠，致電報警。消防當局派出十三輛救火車，三輛救護車及一艘救火船到場，至十時五十分，將火撲滅。但工廠大廈若干單位因而受到水漬損失。

天氣和潮水

輕微至中度南風，晴朗，下午炎熱，最高氣溫將達卅一度。

高潮　上午八時廿七分　下午十時卅三分

低潮　上午二時十八分　下午三時五十一分

昨天的紀錄

氣溫　最高　三〇點二度　最低　二三點一度

陽光　一一點九小時

雨量　無

今年以來總雨量　二一點二四吋

歷年同期　二一點七八吋

下午五時　相對濕度60%

風向　西

風速　一浬

誰准警員胡亂開槍？

編者的話

李鄭屋村徙區今晨又發生警員胡亂開槍傷人事件。出事原因，據港英發表的經過，不過由於有人打架，不服勸告。「不服勸告」便胡亂開槍，以致傷人，可見港英警察把居民的生命安全視同兒戲。

徙置區都是人煙稠密之區，加以天氣炎熱，在外乘涼者衆，港英警察動不動就拔槍亂射，當局對此種行為，必須嚴肅處理，懲辦有關人員。

在短短的半個多月裏，在同一深水埗地區已出現了第二次的警察開槍事件，這樣就不能不使人懷疑，是不是有人加以包庇縱容的了。

十二歲當吧女 高唱保障婦孺者有什麼高見

銀紙如何過骨 重金聘請專家來港必有妙術

▲「社會福利署長」就港府擬向英國聘請專家來港搞所謂「擴大推行公共援助計劃」一事作了一番解釋，說聘請專家來是要他推行此類計劃的技術，如「看似平凡而實在關係重要」的「大規模款項支出與目的處理方法」。如計劃定了，如何「援助」是一回事，但銀紙去了，如何報銷過骨，確當要不平凡的技術。看來除了「社會福利署」之外，其他港府機構也有聘請這類專家之必要，經專家處理之後，帳目說不定會「圓滿」得多。

▲大埔副理民府曾到沙田區十七個村走了一轉，當地鄉民以機會難逢，紛紛向他提出改善交通、修建水壩、擴大供應自來水及改善環境衛生等。此官未有什麼表示。如果他是為了滴出而下鄉，恐怕不但當局子曰什麼，以後也是沒有下文的，試目以觀可也。

▲據說最近曾有一宗十二歲吧女被非禮案出現，有人懷疑現時在酒吧服務的女郎，會否有更小於十二歲的。這該什麼保障婦孺、維護香港「繁榮」的官方人士，不知有何「高見」？

▲兩名英國議員一瘋一癲，其由及大坑東徙置區夜觀，照例讚揚港英一番。如果他們做到在徙置大廈內住上幾天，聽聽居民意見，那恐怕就不成為議員了。

▲設在薄扶林道的所謂盲人「小型花園」，日前啟用。街道行名的盲人，港英不知是否會用專車接送他們去參觀。如果這樣，官更收「宣傳」之效。如果盲人工廠的工人，也被組織去「賞花」，收效可能更「大」。因為他們待遇不佳，縱總停工也未獲合理提高。組織他們賞花後，港英可藉口，給他們遊「花園」，就是提高了盲人的待遇，居民屆時不想發笑都難。

哈哈哈

……醫。謝者名黃X，住馬田村X號木屋。

不能入柯士甸道 行走漆咸道車輛

【本報訊】港英宣佈，駕車人士由今日上午十時起，將不能由漆咸道駛入柯士甸道。該項臨時交通措施有效期間約為一個月，其目的係使重建漆咸道西面行車路的工程，便於進行。

交通事務處發言人稱，駕車人士可經由漆咸道、金馬倫道、加拿芬道及金巴利道進入柯士甸道。

的士乘客遺包裹 原來裏面有嬰屍

【本報訊】這是一宗罕見的駭人案件。昨晨七時四十分，一輛的士在九龍彩虹道近東頭村道接到一個男乘客，這個乘客帶有一個包裹。後來，他在太子道下車離去。當的士司機在大南街附近接到另一個乘客時，他發現前一個乘客所帶的包裹還留在車後的座椅上，便將包裹送往旺角警署。在警署內打開包裹，赫然發現裏面有一個死去的男嬰。警方聲稱，此案無可疑之處，但調查仍在進行中。

某外資銀行一職員 被炒魷魚大發神經

打妻扼妻頸後又擬自殺

【本報訊】某外資銀行一名低薪職員溫X光，最近遭到銀行炒魷魚，他精神大受打擊，昨日中午十二時，他精神頓失常態，在蒲崗路宿舍追打妻子，扼她頸部，釀成家庭慘劇。過後他又擬自殺，幸被家人及時制止，將他送往醫院。

據悉，溫X光有妻子、四子女及一外母。他在那間外資銀行任低薪職員已有廿一年。一家七口全靠他一人維持生活。最近，他因失去一張面額六百元支票，銀行高級職員對他工作不滿，本月廿三日，他被炒魷魚，且被着令限一個月內搬出宿舍。一家七口面臨生活困境，因此，他頓失常態。昨午事發前，他曾向妻子取錢及身份證，詐稱他次，追後並發展到追打妻子及自殺等，幸被及時制止，並送往醫院。但是他的悲慘遭遇並未完結。

一男子被人刺傷

【本報訊】昨日下午三時三十分，一男子在元朗大馬路一間餐室與伙記發生爭吵，被人刺傷頭和腦部，送院留醫。

囍

我倆於一九六九年五月三十日旅行結婚 特此敬告

諸親友

江漢
王小燕 謹啟

慶祝國際六一兒童節

童裝 皮鞋 衣服 文教玩具 書包 特優九折

六月三日止

新中華國貨公司

灣仔莊士敦道

國產高級補品　天津中央製藥廠出品

胎盤糖衣片

適應：體質不良，神經衰弱，生育前後，催乳，病後恢復期的營養補劑。

經銷處：德盛行　電話：443106

洩露試題　出錯試題　派錯試卷
英中會考烏龍多
還有人乘機賣其高價「貼士」大刮一筆

本報特稿

今天結束的英中會考烏龍百出，如洩露試題、出錯試題、派錯試卷、派漏試卷和購買「貼士」等消息，已引起社會人士的注意，而身受其害的考生，更爲憤慨。

洩露試題消息，今年「會考」特多。最先傳出的是機械繪圖科及幾何繪圖科有弊端，一羣會考生寫信給教育司署有關部門，列舉了五點足以證明試題洩漏的資料；還有一項傳說，有人目睹一間官立工業學校的教師，會考前召集一批學生，在學校三樓「面授機宜」。接着，又傳出英國文學科也有洩題。據在本月廿三日在西報發表一封由「一羣會考生」所寫的投函說，他們是港島一間著名學校的學生，在英文中學會考中，他們進考英國文學這一科，在會考舉行之前的三天，他們突然接到學校的通告，叫他們返回學校，因爲有特別「貼士」供給。在別一間學校所舉行的「模擬考試」中，他們發覺那些試題與「貼士」所供給的試題相似，因此相信這些試題可能是洩露出來並且答好了的。

接着，在英中會考普通科目開始考試後，又連續傳出中文作文、中國歷史和生物科出現洩題事件。

上述幾個科目洩題的消息，分別來自港九不同的幾間著名英文書院。但港英有關方面在解釋洩題消息時，卻說什麼「在擬訂試卷的時候，使各種試題以一階段都採取很審愼的預防措施」「保守秘密」云云。社會人士認爲，既然如此「秘密」，而洩題事件竟層出不窮，可見其中大有內幕了。

每次洩題的消息，都不是來自一般的私校。考生憤慨地說，只有教育司署的人和一些著名書院才有「資格」擬題，一般的私校談不上。而參加擬題的著名書院也有科目之分。

長期以來，每次會考都有試題洩露的傳說，有關當局也每每表示要「徹查」，也每每「無疾而終」，而今年也是如此這般，表示「已展開暗中調查」。社會人士不能不懷疑究竟會查出什麼結果來。

出錯試題，今年又在「預防措施已夠嚴密」的英中會考中出現。繼地理科試卷出現地圖倒轉之後，前日又一科數學卷三出錯兩條題目。因此考生大爲「驚訝」，半小時之後，才宣佈試卷有錯誤。因爲他們已花了很多時間去思考這個「錯題」了，且宣佈改正的時間也有五分鐘之久，而收卷時間則沒有延長。因出錯題而耽誤時間，對考生來說，損害太大了。有多少個徹夜不眠，爲了一張文憑，死讀死啃，甚至讀到頭昏眼花之時，還是恨不得把書本擠進腦袋去，他們幾年中想的就是「讀書」、「會考」、「讀書」、「會考」！

大坑一試場曾經發生這樣一件事：兩個同考試的考生，原來在小學五、六年級時是同學，但直至普通科目考試的第四天，才發覺，他們兩人看着對方，異口同聲地說：「你睇下巴成個尖咀，我都認唔出你咯！」這只是其中的一個例子，還有多少的青年學生爲了應付繁重的功課和一連串考試的煎熬，變成「神經衰弱」，身體一日一日地瘦下去？！

試場「烏龍」層出不窮，派錯試卷、派漏試卷先後出現。九龍某試場（編號四××）曾於考中文卷一（作文）時，監考官誤派中文卷二（國文），直至派了十六張試卷時，才由考生發覺，結果，監考官才狼狽收回，再改派中文卷一。因而引致一些曾被誤派卷二的考生，可事先「睇到」卷二中部份的試題，使考生增加精神負擔。另外，這件事發生的第二天，九龍馬×書院試場，又發生忘記派Precis的試卷給一部分考生，由於考試時精神甚爲緊張，一接到試卷就「埋頭」，到發覺時已是收卷時間，後來考生往問監考，爲什麼沒有向考生指出應收到多少份試卷才對？這等事件應怎樣處理？可是，監考官反而說什麼「你們爲什麼不舉手？」把責任推卸得一乾二淨。

英文科在「會考」來說，是最重要的一科，而派漏這一部分試卷，英文分數百分之五十便「肥佬」了英文，其他也就沒有希望了。

考生披風說：「五年來的時間，五年來的學費，只換得這一紙文憑，…我們覺得這紙文憑作用是什麼？…」

此外，今年英中會考還傳出「貼士」的價錢。據說，一科英文「貼士」要賣五百元，…不應使會考舉行的「貼士」傳出…。據說，香港若干會考生指出，一些英文「貼士」的價錢，如中文、歷史、化學等，每科一千元，英文科二千元。

香港英教育當局所推行的奴化教育，方針如何，社會人士都早已紛紛指出。如今在「會考」上出現種種弊端，卻有增無減，這是爲什麼呢？

本報記者

拔出劍仔指嚇店東
獨行盜劫金舖
閃電掠走金飾廿二兩值七千餘
上海街好彩金舖半年來第二次遭賊劫

【本報訊】昨日下午六時半，九龍旺角上海街三六一號地下好彩金舖被一獨行賊持劍仔行劫，劫去共廿二兩重的金飾廿五安，價值七千七百一十七元。

這個獨行賊年約三十歲，梳花旗裝，穿藍夏恤、黑西褲，拈一個雞皮紙袋。當時，好彩金舖內六個伙記正在舖後吃飯，舖前只有店東李伯夫看檔。該歹徒進入金舖，立即拔出一柄劍仔，向李伯夫指嚇，然後彎腰伸手打開飾櫃的櫃門，掠去一批金飾，悉數放進紙袋內，轉身就走，行動異常迅速。李伯夫欲去追賊，轉眼已失去賊蹤，只好致電報警。事後，警方到場，將金舖一塊三呎長的大玻璃取去，因爲玻璃面上有很多指紋，可能有的是屬於該歹徒留下的。

這間被劫的好彩金舖已是第二次被劫。去年十二月耶誕前夕，有三名歹徒曾來光顧，劫去金飾達四萬餘元。

老闆娘提巨款返家
被兩匪在梯間劫去
失款一萬多元還遭箍頸及拳打

【本報訊】一間工廠的老闆娘，昨日上午十一時，在麗豐銀行提款後返家，登樓時遭兩名埋伏梯間的匪徒截劫，緊箍她頸部，搶去巨款一萬一千五百元。

被劫者爲黃惠瓶，四十七歲，爲××毛巾廠老闆娘；其夫李××，住九龍城啓德道廿三號×樓。

黃惠瓶昨晨十時許到麗豐銀行提款一萬一千五百餘元，然後到街市買餸。當她在十一時回到啓德道廿三號二樓梯間時，遭兩名埋伏的匪徒截劫。其時，兩名匪徒從暗角閃出；她情知不妙，正擬呼叫，但兩匪卻先下手，合力緊箍她的頸部，使她幾至窒息。她掙扎時，臉部還被匪徒打了一拳。她所攜帶的巨款、銀行存摺、印鑑等，都被掠走。她手上所攜的冬瓜、魚肉撒在梯級，眼鏡亦落在地上。

匪徒劫款逃走後，她即落街，遇到三名警察，將遭遇說出。

據黃惠瓶述及被劫情形時說，兩匪年約廿八至四十歲，有一個穿藍白間條恤衫、西褲，操本地口音。

【本報訊】前晚九時卅五分，新蒲崗工廠大廈第六座一女廁內，有一名廿四歲女子，被另一女子用一柄童軍刀指嚇，發生糾纏；接着，一男子衝入女廁，協助該持刀女子，毆打那名廿四歲的女子。被打女子大聲呼救，有兩名途人聞聲前往救援，終將一名廿七歲的女子及一名廿二歲的男子拘捕。他們已被落案控告「毆人及意圖行劫」罪名，將於今日在觀塘裁判署提堂。

中區若干樓宇 今晚停水八時

【本報訊】今晚十時起，港島中區一些樓宇的食水將暫時停止供應八小時。

受影響的樓宇，包括有雲咸街二號至二十八號，[illegible]至三十八號；[illegible]中十八號至三十八號，以及安慶台和[illegible]台等樓宇。在該區停水期內，工務局將在泄蘭街（近安慶台）舖設一條水管。

某天主教醫院 職工待遇甚差
做了一年多還是月薪百五元　有時下欄也被修女們赳扣

編輯先生：

我不說了，現在讓我說說東區天主教創辦的一家醫院，對員工的壓迫剝削。我在此醫院裏擔任工作已有一年餘，月薪只有一百五十元。醫院方面由白頭修女主持。醫院每層樓有工人四位，一人當夜更，實際只得三人，工作之苦可想而知，但偶而有病，不論日夜工，都要自行找替工，或向管理之修女請假，很多都被佔病人給工的下欄，說是拿去修建教堂。實際是「不明不落」。而且完全沒有員工福利。此醫院是天主教創辦的，天天在講道理「愛世人」，實際上卻如此對待我們。

一名職工 五月廿三日晚上

讀者來信

花錢搞掂車牌
兩漢畀人揾笨

【本報訊】兩男子因藏有偽車牌被控，昨在西區裁判署審訊，各被判罰款八百元。

首宗被告劉鎮斌，卅三歲，被控本月廿七日在交通事務處內藏有一簿偽冒之香港駕駛執照。

主控說，被告曾持有一簿國際車牌，但於一九六一年六月無效，一九六六年六月，被告向一同事提及擬領取車牌，該同事謂可代安排，被告乃將七十元費用交與該同事。一個月後，該同事將車牌交與被告，表示可隨時駕駛。至本年五月廿七日，被告往交通事務處換領駕駛執照，但被職員發覺牌內印鑑乃偽冒者。

次宗被告黃堅迎，卅歲，被控本月廿七日在交通事務處內，藏有一簿偽冒之香港駕駛執照。

主控說，被告於一九六五年五月十四日筆試及格，同年十一月八日，中期試落第。一九六六年五月，被告在觀塘一間茶樓內工作，與一茶客頗稔熟，被告提及取車牌，該茶客表示可以「搞掂」，被告將臨時駕駛執照連同牌費卅元，交與該茶客，並一同前往交通事務處，被告在門外等候廿分鐘，率取得車牌。至本月廿七日，被告往轉換有效駕駛執照期限時，被發現藏有偽車牌，結果被拘控。

「歡樂今宵」

街頭小景

張望，舉頭張望是「歡樂今宵」的廣告人，經年累月，就如此處處位陋街邊的觀衆害人，他們也沒得寬，而用紙盒包身就在他街邊的「歡樂今宵」的歡場。這位被告什麼他要陪街邊？爲什麼

勒索報販貪得無饜
道友被拘入獄半年

▲一名道友向報販恐嚇勒索，要對方每日「進貢」兩元，否則「有得搞」。先後十數次均得手。該報販卒因忍無可忍，乃向警方投訴，拘捕道友歸案，昨日解往觀塘裁判署審訊，法官判其入獄半年。

被告鄧牛，卅三歲，住界限街，被控十一項恐嚇勒索罪及十一項交替性之盜竊罪。

主控稱：本月七日，被告前往原告報攤，謂彼之報攤，諸多「麻煩」，原告不堪其煩，且以自己乃無牌照賣報紙者，遂給以十元作茶資。翌日被告又到，謂：「每日須交兩元，否則『有得搞』。」原告又給以兩元。隨後，被告每日均至該報攤勒取兩元，迄廿六日，被告又要預支十日費用，並答應給廿元。原告佯作允諾，並稱翌日始付款，旋向警方投訴，探員接報，乃於廿七日在附近埋伏窺伺，被告果施施然到該報攤之檔口，意在收款，該報販遂交與有記號之廿元鈔票，被告收款時，探員即趨前表露身份，將其拘捕。被告有廿一次犯案紀錄，大部份與毒品案有關。

▲一名酒吧經理人，涉嫌恐嚇女人，昨被控於銅鑼灣裁判署，被告不認罪，押候六月十四日審訊，准以二百元保釋出外候審。

法庭商訊

大膽賊請人搬鐵閘撞板

▲被告男子張明，又名天奴張，三十九歲，住天津人，酒吧經理，住明園台，被控於本月廿三日在洛克道一七九號酒吧門前恫嚇女子陳鳳卿，謂要將之毀容，蓄意使陳鳳卿遭受驚嚇。

▲一男子偷鐵閘，當請苦力搬運時，爲大廈管理員發覺被拘，昨解北九龍裁判署審訊，判簽保一百元，一年內守行爲。

被告盧英輝，被控五月廿八日在新填地街東鴻大廈偷一度鐵閘。被告當日僱一名苦力登八樓搬運偷得之鐵閘，在八樓後梯間爲管理員錫坤發覺，認得爲該大廈之物，乃報警將被告拘控。

▲本月二十二日凌晨，四名囚犯越獄，大嶼山某監獄四名被告各判入獄九月，與其原有刑期分期執行。四男子是：㊀李明，又名[illegible]；㊁鄧大錫，又名[illegible]；㊂[illegible]，又名鄧志英；㊃黃毅，又名黃德毅。據案情透露，四被告因在一監倉服刑。本月二十二日凌晨，他們用一把工具，弄脫監倉窗門鐵欄的一條鐵枝爬出，逃去。數日後，警方在大嶼山區域內先後拘回他們。

日本女環遊世界 費時五十二小時

【本報訊】一個二十歲的日本女子沼田早苗，搭飛機飛行五十二小時三十分，環遊世界一週，替一種手錶作廣告宣傳。她昨天經過香港時說，她覺得「地球是很小的」。

英文中學會考生
飽嘗「電腦改卷」苦
很多考生怕填錯格子憂心忡忡
指教育當局不應如此折磨他們

【本報訊】英文中學會考已舉行多天，連日來考生飽受「電腦改卷」的苦頭，很多不能依照要求的格式填寫。他們紛紛抨擊教育當局認爲這種考試爲機械服務的做法，對考生精神威脅甚大，表示要教育當局認眞處理該事件。

據說，日來監考官對考生指出，首次採用積累選擇題（電腦改卷）的英文卷二，很多考生沒有按照填格仔的要求填寫，因而可能影響到「電腦改卷」，並要考生特別留意以後有積累選擇題的科目。

考生指出，採用積累選擇題，每題有十種不同題目（編號由零至九）。換言之，考生應考同科，而所答的題目是不相同的。他們說，考生接到格仔紙時，封面上印有零至九的其中一個號碼，然後，要把該號碼填在格仔紙右上角，而且還要寫在自己的編號，由於考英文卷二是第一次，因此，很多忘記了填寫，直至後來監考官「提醒」，才恍然大悟。

他們紛紛指出，連日來，考生精神負擔甚重，深恐因沒有填寫而引致「電腦」失靈，影響成績。一些考生也「瞭查」，因精神緊張而記不起是否有填寫清楚。他們不滿教育當局要考生爲機械服務，使考生增加一重又一重的負擔。並表示要教育當局認眞處理這件事。

今年英中會考採用積累選擇題的科目，有英文卷二、中國歷史、化學、生物、數學卷二、數學卷一等科目。

英中會考今日最後考兩科，由上午八時半至十一時考物理；上午十一時四十五分至下午一時四十五分考數學卷一。

李秀成入精神病院
警輪血案起因成謎

【本報訊】本年三月廿四日，本港后海灣海面第廿九號水警輪上發生槍擊血案，釀成兩死八傷慘劇。被控謀殺警目罪名的水警李秀成，昨午在銅鑼灣裁判署再提堂，也是最後一次提堂，因爲主控通知法官說：港英當局經發命令，將李秀成轉送青山精神病院，以便繼續治療。這宗謀殺案，暫告一段落。

昨天該案提堂時，李秀成沒有在庭上出現。

被告李秀成，四十歲，水警，住九龍天光道已婚警察宿舍第二座，被控本年三月廿四日在廿九號水警輪上謀殺任鄒球（警目）。

李秀成在拘留期間，曾經精神病專家檢驗，認爲需要送精神病院接受治療。

江漢王小燕 今旅行結婚

【本報訊】鳳凰影業公司演員江漢、王小燕結婚了。

江漢、王小燕這兩位很受觀衆歡迎的演員，長期在銀幕上合作，在電影藝術工作中建立了感情。兩人決定旅行結婚，今晨乘火車啓程赴穗，在大約兩個星期的假期中，準備乘飛機到祖國幾個大城市遊覽探親。

江漢、王小燕合演的新片，有「三劍客」、「海燕」，都是彩色寬銀幕製作，後者已接近完成。此外，王小燕當女主角的「一管一少女」亦正在拍攝；江漢在正在拍攝的「大學生」中不止是男主角，而且是見習導演。

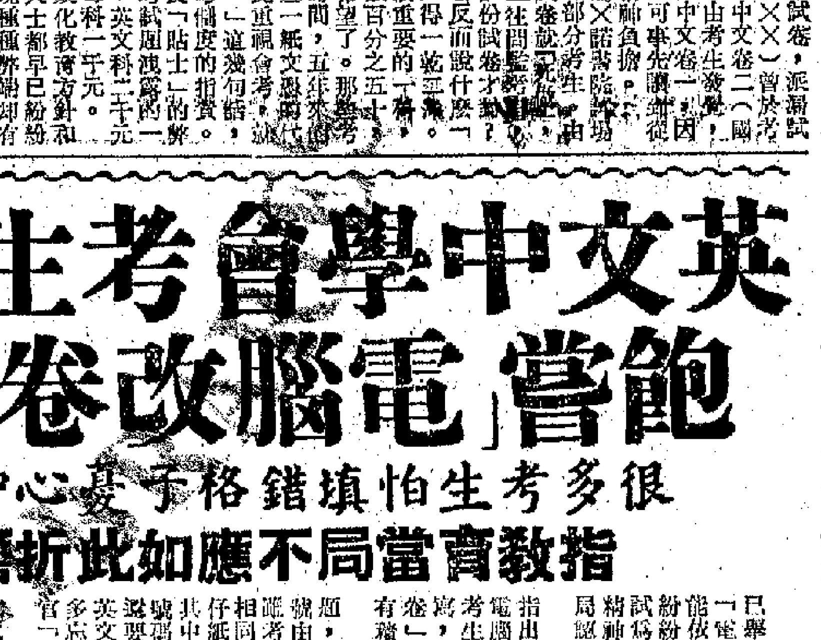

定今日旅行結婚的江漢、王小燕

攔途箍頸賊 判入獄三年

【本報訊】一名青年在大南街、基隆街、汝洲街一帶行劫途人，慣用的手法是從背後突襲，箍頸搶嘢，然後掠去身上財物。該青年昨在南九龍裁判署審訊。被告名曾德寶，廿七歲，從三月廿四日至四月二十日，被告在四天內，在大南街、基隆街、汝洲街等街道先後向六名男女攔途截劫，搶去金飾現款約一千多元，作案時與一人合作，一人從背後箍頸，另一人用刀指嚇。四月十四日被告在大南街近汝洲街附近落網，昨午被判入獄三年。

週末報廿二期出版

【本報訊】週末報第二十二期經已出版，本期繼續刊出「學習林副主席的政治報告」專頁，包括「試解『…』」「…一、鬥爭的長期性和複雜性」、「二、分清兩類矛盾的重要」…等文章。「…意志…」中國共產黨的光輝戰鬥歷程」，本期刊出第一部分「…黨在第三次國內革命戰爭時期」、「…陰謀」、「…出了奇跡」、「結勝利的旗幟」、「…」等。

醫務署腦科專家涉嫌貪污
控方述被告九次索款情形
據透露被告每次向病人索款由廿元至五十元不等
若要施手術則索取手術費一千五百元

【本報訊】港英醫務衛生署腦科手術專家涉嫌貪污性向病人索取報酬案，昨在維多利亞地方法院審訊。被告所收取的款項由廿元至五十元不等，而手術費則索取一千五百元。該案今日繼續。

被告鄔顯庭，又名比德·布爾頓鄔，卅六歲，身爲本港醫務衛生署腦科手術專家，被控九項罪名：㊀一九六八年九月廿七日收取李祖華五十元，作爲檢驗其妻郭碧蘭之報酬；㊁一九六八年九月卅日，貪污性收取李祖華一千五百元，作爲替其妻郭碧蘭施行一項手術之報酬；㊂本年三月三日，貪污性收取李道明卅元，作爲替其子李桀燕檢驗及治療之報酬；㊃二月三日貪污性收取馬慶柱五十元，作爲替其治療之報酬；㊄本年一月二十七日，貪污性收取馬慶柱廿元，作爲替其治療之報酬；㊅二月十日貪污性收取馬慶柱卅元，作爲替其治療之報酬；㊆二月廿四日貪污性收取馬慶柱卅元，作爲替其治療之報酬；㊇二月十日貪污性收取李道明四十元，作爲替其子李桀燕檢驗之報酬；㊈二月二十四日貪污性收取李道明四十元，作爲替其子李桀燕治療之報酬。

控方昨晨陳述案情時說：本案被告鄔氏畢業於香港大學醫科，一九六一年被派往英聯邦深造，一九六二年考獲銜頭，一九六六年四月一日正式爲醫務衛生署腦科手術專家，每月月薪六千一百元。被告在九龍伊利沙伯醫院診症。揭發被告貪污性索取報酬之事，是在今年二月廿四日，一名男子李道明用電話向港英反貪污部投訴。警方人員於翌天（即二月廿五日）開始調查。原來李道明有一幼子李桀燕患有腦疾，曾於一九六七年間施過一次手術，後經主診醫生的介紹，到伊利沙伯醫院由被告診療。今年二月八日，李攜子到醫院找被告，繳交過一元的門診費後，當天是周末，李桀燕是經由被告檢驗。事後，被告着李桀燕於星期一下午二時再次到診。李道明於二月十日星期一再找被告時，繳交一元門診費後，被帶到被告的B二號房間處，門上寫明被告的名字。被告檢驗李桀燕後，從一木櫃處取出一些藥物，交與李道明，並向他索取四十元的醫藥費。當時李感到奇怪，何以港英醫院醫生要收費。被告將病人的病歷卷起來，通知李於二月廿四日再攜子到診。二月廿四日，被告同樣開出藥物後收取四十元。當時李文向問對方，被告說四十元已是很便宜。當時李攜得卅元，於是在兒子身上取十元湊足四十元交給被告。被告着李於下周一再攜子前往診病。李事後向警方報告其事。經過調查後，李從一批醫務人員的照片上認出被告。三月三日李在警方人員的授意下，攜帶四張有暗號的十元面額港幣，與子一併前往診病，但是此次被告僅收費卅元。李與子離開後，下午三時卅分，警務人員進入被告的房間內搜查，在被告寫字檯上，遂搜出一項有暗號的港幣。

在檯案內搜出醫院的通傳，內容是說院方得知外間盛傳有人貪污，因此禁止醫院醫務人員作貪污性的收取款項。如有發現，應立即通知院方或反貪污部。被告接觸過警方人員查問，並加以拘捕。同時，警方又通知醫院負責人有關被告收取報酬之事。當時被告曾企圖狡辯，說照他的同事規定，他有權收取診金的，又說不知道警方人員在搞些什麼。

另外，男子馬慶柱也是被告索取治療報酬對象之一。他第一次於周末診療後，被告說於下周一再到診，經過X光及被告的檢驗後，被告收費五十元。第二次收卅元。當時馬表示身上無足夠款項，是否可以減低收費，因當時馬尚未出糧。被告竟叫馬於翌天才往取藥。馬離開醫院約卅分鐘後，在外邊是廿元往取藥。第三次馬往診療時，被告開出藥方到藥房取藥，但被告收費卅元。第四次，以同樣辦法索取款項。

警方人員在調查該案時，揭發另一宗案件，經李祖華妻子郭碧蘭入院時，李祖華與被告認識。郭碧蘭入院，要求施手術，被告說手術費要一千五百元，結果李祖華付出……郭碧蘭入院由其他醫生……施手術……一名護士曾知道郭碧蘭繳交手術費給被告之事。

綠邨電台今天主要節目

上午七時，中國歌曲；七時三十分，天氣報告；四十分，粵曲；八時，粵曲；十時三十分，新聞報告。

中午十二時三十分，新聞報告；四十分，水滸故事：「行者武松」。

下午一時，歐西音樂；二時，新聞報告；三十五分，天氣報告；四十分，粵曲；四時三十分，現代小說；五時十五分，天氣報告；…新聞報告；…兒童故事；…七時，粵曲；…漫談；…

劉衡仲昨天出殯
港澳各界人士致祭者衆

【本報訊】港澳工商界知名人士，香港中華總商會會董，麗宮酒樓、金漢酒樓、新光酒家董事長，普慶戲院、高陞戲院副董事長，啓德遊樂場總監督，澳門國際酒店總經理，南華戲院總經理劉衡仲，於廿七日病逝，遺體於昨天下午二時半在萬國殯儀館大殮，三時出殯，安葬柴灣華人永遠墳場。昨天前往致祭及執紼的港澳工商界、新聞界、娛樂界人士及親友等數千人。

魚業職工會
千人祝會慶

【本報訊】港九魚業職工會，於昨晚在工人俱樂部舉行慶祝該會成立十七周年會慶聯歡聚餐，參加工友及家屬超過千人。

該會負責人在致詞中，首先讚揚了偉大領袖毛主席的英明領導下，不斷提高警惕，保衛祖國神聖領土珍寶島的輝煌勝利，表示堅決擁護我國政府關於中蘇邊界的嚴正聲明。

該會負責人並指出：過去一年工作取得了一定的成績，這是毛澤東思想的偉大勝利。並號召工友們繼續高舉毛澤東思想偉大紅旗，認眞學好「九大」文件，進一步壯大魚業工人隊伍。

會上，還表演了革命文藝節目。

分期付款買樓客戶 供款爛尾近已增多
失業或收入減少原有積蓄用完 被迫要轉賣或由置業公司收回

【本報訊】近數月來，此間住宅樓宇銷售情形雖然稍為暢旺，但是以前用分期付款辦法購買樓宇的人，最近感到難以繼續供款的越來越多。其中有些人由於無法籌措供款，終於轉賣與人，所餘未供的部分款項由買家「頂尾」。另有些人因為供款已停交數月，結果由置業公司收回。有上述情形的僱員人士，感到比數年前增加了。

據置業商說，數月以來，有些人用分期付款買樓宇，供不下去的原因比較複雜，就他自己的客戶來說：有的原因是一家幾口，有幾人出來工作，數年後的今天，有的失業，另有些人原有收入大減，即使是過去薄有積蓄也貼光了。總之，一部分原來沒有工作的行業生意轉淡，收入減少，也支持不下去，出於這種情況的比較多。

據置業商說，上述的供樓爛尾情形，數年以來均有發生，近數月來似稍增加的原因，首先是生活費用增加，亦有一部分行業生意情況不佳，分期付款樓宇買家即使過去薄有積蓄，數年以來已用完了。另一個原因是，以前樓市寄存，儘管有人脫期交款，而置業商就算收回，樓宇亦無法售出，因此大家都採取眼開眼閉的辦法，希望買家能想到辦法供下去，所以就算有這些情形發生，局外人不一定知道。近數月來，因為樓市稍暢，樓宇售出不那麼困難，因此置業商對合約執行比以前嚴格，上述的情形便被發現較多。

工廠大廈開建較多 搭棚生意稍佳
新住宅樓宇建築棚仍少 目前營業只可說僅夠做

【本報訊】生意消淡多年的搭棚業，在今年的幾個月中，生意稍為好轉。但就目前生意情況來看，也只能說生意僅夠做，比諸一九六三、六四年仍有很大差距。

據搭棚商人說，近數月來該業生意好轉的主要特點，是稍為恢復有些較大的工程搭做。有較大的建築棚可做，生意才比較穩定，因為一座較大型建築物的建築棚，要按照建築物的進度來蓋搭，往往要十幾個月才能完成。這樣地比諸去年、前年或大前年，絕大部分是零碎生意，很少有大的工程搭做，特別是前年下半年，都是「餐搵餐食」的。

今年以來，搭搭的大型建築用棚，以用諸建築工廠大廈的為多，因為新建的工廠大廈開工稍多。另一方面也搭入些比較大型的民居大廈建築棚，原因是近數月來也有些住宅樓大廈開工。據該業商人估計，前者數量比後者多，故近數月來該業以搭工廠大廈建築棚為主。

該業商人對今後生意的估計，認為稍為再慢慢旺些的可能性比較大，但仍看不出有恢復一九六三、六四年局面的趨勢。該業商人所以如此估計，認為目前該業轉旺一些，主要靠建工廠大廈支持，住宅樓大廈其實大部分是暫時停頓下來，近來才復工的。但是到目前為止，組織公司拆舊建新，不管建一般住宅樓或高價樓的仍少，因此建築業暫時尚不容易大旺，搭棚業也因之而受到一定的局限了。

英訂膠靴近尾聲
今年訂量約等於去年的八成 洋行商對英綫生意多不樂觀

【本報訊】據說來英國雖然間歇性有膠靴訂單寄來，可是來單不密，而且寄來的單子多數訂貨有限。由於在習慣上英商寄來膠靴訂單的最密時期已接近尾聲，因此洋行商對今年冬季膠靴輸英生意多抱憂慮的態度。

據洋行商說，由英商開始寄來膠靴訂單至目前為止，此間洋行接成的英商膠靴訂貨，估計有七十萬對左右，大約等於去年同期的八成。儘管本月仍在習慣上，英商來單訂購冬靴還是比較多的時期，可是每年的五月下旬，便漸漸轉疏的了。因此，在今後的二十多天內，他們訂成的貨物能否追得上去年的水平，洋行商便表示懷疑。

據洋行商說，由於去年英國天氣嚴寒，而且嚴寒持續的時期相當長，又加以英國關稅壁壘[illegible]出現搶購物資風潮，他們初時還以為今冬膠靴輸英生意還有可為。但是，目前實際來單訂貨依然有限，他們的想法就有改變了。

此間洋行商認為，英商膠靴訂購興趣不振的態度，主要原因不在於港製膠靴訂價提高，而在於他們估計英國市場購買力將繼續退縮：因為當地物價飛漲，他們的顧客收入多半無法跟上物價水平，加上英失業人多，當地市場購買力便大打折扣。而港製膠靴訂價雖然提高，幅度落在英國物價漲幅之下，因此這種對英商訂貨有利，但是銷路滯鈍，這有利的因素就變為次要了。

菲商如常訂貨
經常銷去貨品續扯購 日前訂貨亦陸續付去

【本報訊】菲律賓商人最近向港扯購貨物仍維持暢旺的局面，而寄訂貨日來付運數量亦多。

菲律賓入口商最近來單訂貨亦頗活躍，雖然新近接入的訂單中，看不到那種貨品特別好生意，但經常貨品如汽燈零件、搪瓷器皿、大小五金、乾果雜貨、罐頭食品、布料、塑膠製品等新單都比月初續有微增。

不但菲商寄來新單續有微增，而且菲商日前來單採訂的貨物，近日付運的數量亦多，將於明天由港開去菲律賓的一艘船，訂載貨物已有一千多噸。

馬尼拉最近曾發生大火災，惟目前在港貨[illegible]較菲方面尚未顯出生影響。近日菲商向港扯購貨物尚屬活躍，係因菲市場正在兩季前夕的銷貨旺月，所以入口商增加補入新貨，以應市場的需要。

美棉暮回升

【本報訊】據美聯社紐約二十八日消息，該日美棉期貨價格略為回升，每包價格比早一天上升了二十五美仙。二十八日收市時，各月期貨價格如下（每磅美仙計）：七月份：二四・八五；十月份：二五・四五；十二月份：二五・六八；三月份：二六・一〇；五月份：二六・三三；七月份：二六・五〇；十月份：二六・四五。

十八人後天可到 荷商來港買貨
預計洽購中上價紡織品

【本報訊】荷蘭入口商一行十八人，定六月一日抵港，作為期五天的業務活動。他們來港的主要目的，是和此間出口商與廠商洽購紡織品。他們在留港期間，並將與荷蘭銀行與「香港貿易發展局」的負責人進行接觸。

據統計，去年香港製品輸往荷蘭，共值一億二千一百五十萬元，其中屬成衣一項已佔近半數，計值五千九百萬元。今年首季港製成衣輸往荷蘭，共值二千萬元，較比去年同期增加百分之三十七。

據出口商說，現在荷蘭是香港製品在歐陸的第三個大市場，它的購貨額只比西德和瑞典為小。值得注意的是，自從香港紡織品輸往瑞典由去年七月起受到全面的嚴格限制之後，近一年來香港製品輸往瑞典的總值，實際已沒有什麼增加。至於香港紡織品輸往荷蘭，則雖然也受到限制，但限制範圍卻沒有瑞典那樣廣泛，故今年來香港製品輸往荷蘭的總值，仍可比去年增加二成以上。

出口商又說，荷蘭商人購買成衣、塑膠品、玩具及體育用品、鞋物、電筒、原子粒收音機、布疋和紡織製品等香港製品，除主要係供應該國市場需要之外，也有一部分是轉銷往西德及其他「共同市場」國家的。所以荷蘭購貨的一增一減，在一定程度上也能反映出「共同市場」經濟情況的好壞。據港商表示，從目前來看，今年荷蘭商人的訂貨情形看，荷蘭有可能超過瑞典。不過，由於荷蘭是個人口不多的小國，現時每月訂購港貨只值一千多萬元，所以無論洋行或工廠，都不能專靠營該線的生意來維持業務；同時，港商在心理上也要準備接入荷蘭商人的小額訂單。他們對中上價的香港製品較有興趣訂購，但對產品品質標準的要求也較嚴格。

九巴反覆
昨早急漲午後回降

【本報訊】昨日九巴股和聯紡股價變化較大，其中九巴股開市商成三十六元，但隨後即告下跌，下午幾個成每份三十四元半，收市以一百份交投拔回三十四元七五。雖然比前天仍漲七毫半，但頭盤與尾盤價相差一元二五之多。

聯紡股情形則不同，頭盤價以二十八元三成交，只維持前天收市價。可是尾盤抑成每份二十八元七，比頭盤淨漲四毫。

上述兩種股票價變化之所以大，主要由於減寡利稅，但行內人認為減得太少，一些有「低價貨」在手的人便猛「鎖」貨吸進；其中九巴價因之急降。至於聯紡股之漲，主要是傳說可能開紅股，九份開一，就刺激該股價升。

歐砂糖訂價偏高 港商仍未敢訂入
太古幼砂批發價已提高

【本報訊】定今日到埗的揚克粗砂，昨有數十噸為頭貨成交，每噸成價為六百一十元。歐洲砂糖訂價偏高，港商久已沒有落手訂入。現在存倉的歐洲砂糖，因貯存時間較久，都已在不同程度上變成了花包貨或漏包貨，就算是即將運到的六百噸丹麥幼砂，其品質也只是屬於中等貨。有消息說，波蘭中粒粗砂有意恢復來港推銷，但因其價高和品質較差，港商已不敢沾手。

近來天氣轉熱，食糖市銷逐步增加。四星幼砂的「柯打貨」，批發商已將賣價提高至每擔四十三元，即與太古糖房的大雞相同。但批發商原來的入貨價較低，故現在提高賣價已可多賺點錢。近來批發商和汽水廠向太古糖房出貨都增多，這是食糖市銷逐增加的一個例證。

紐約原糖現貨價，前日仍企穩每磅三點九美仙。但倫敦市場則是現貨企定而期貨下跌，[illegible]

美加滙調高 瑞士西德匯改低
金價續降

【本報訊】K金價繼降，昨收市價已落在三百二十元之下，成三一九・八七五元，比前日收市價跌了幾近二元。飾金每兩附此斷降了三元。美鈔價亦趨低。由於倫敦金價續跌，每安士降至四三・三二五美元（前為四三・四七五美元）；且僑匯復增大，有利公頭，故K金市價續降，昨日收市價比前日收市跌了一點八七五。

K金開市三二〇・五，比上日收市價跌了一點二五，此為全日最高價；以後價位繼續步步下挫，跌至三一九・七五為全日最低價，上午收市三一九・八七五；午後開市三一九・八七五，市情轉淡，收市為三一九・八七五。牌上交收九八四・[illegible]

【本報訊】[illegible]美匯、加匯[illegible]瑞士法郎[illegible]西德匯[illegible]

存莊價堅企 蝦米與元貝

【本報訊】近日蝦米、元貝等市價續[illegible]

巴生港堆積貨物

【巴生二十八日訊】[illegible]

隻船口入出日明日今

今日入口船隻

船名		來往港口	停泊地點	公司
沙利亞	MONTE ZARAYA(上午)	東加拿大	A27	國光
汎濤灣	PANDO GULF(中午)	英國	九龍倉	輪行
紐約丸	NEW YORK MARU(下午八時)	日本	A23	日郵
好利	HALLE(上午八時)	歐洲	A32	東方
露莎絕奧	ROSARIO(下午四時)	馬尼拉	油蔴地	偉岸
皇上威利	KINGSVILLE(上午)	英國	九龍倉	多利順
佐治安順	GEORGE ANSON(中午)	澳洲	海廈	渣甸
東星	TONG SING(下午八時)	大連	B15	[illegible]
和星	STAR ARCTURUS(上午六時)	日本	A21	福星
大龍山	TAILUNGSHAN(中午)	曼谷	B5	[illegible]
義沙蘇巴	VISHVA SHOBHA(下午六時)	新加坡	A34	[illegible]
大興	TA HSING(下午)	基隆	油蔴地	[illegible]

今日出口船隻

船名		來往港口	停泊地點	公司
威城	WELSH CITY(中午)	基隆紐約	A11	[illegible]
吉榮	GEH YUNG(下午)	紐約	A17	[illegible]
日本熊	JAPAN BEAR(上午八時)	馬尼拉	A31	[illegible]
曼利怡美利	MANOLOREVERETT(下午)	曼谷仰光	A28	[illegible]
邊華拉	BENVALLA(下午)	新加坡倫敦	九龍倉	[illegible]
阿德雷德丸	ADELAIDE MARU(半夜)	亞丁近東	A1	大阪
海興	HAI HING(下午)	日本	B7	多利順
神川丸	KAMIKAWA MARU(半夜)	曼谷紐約	A24	川崎
汲喜	GUNHILD TORM(下午)	溫哥華	A30	[illegible]
卑爾根丸	BERGEN MARU(上午六時)	基隆	北角	[illegible]
光大	KWANG TA(下午)	高雄	油蔴地	[illegible]
銀洋丸	GINYO MARU(上午六時)	三藩巡遊	B	[illegible]

明日入口船隻

船名		來往港口	停泊地點	公司
幸榮	FORTUNE GLORY	秦皇島天津	B	大源
金馬	KING BAY	印尼	B	[illegible]
安順	ANSHUN(上午九時)	高雄	海廈	太古
松達丸	SHOTATSU MARU	日本	A	大阪
高達士	CALCHAS(上午)	日本	A31	太古
華斯基	ADOLF WARSKI	歐洲曼谷	A	天成
倫敦丸	LONDON MARU(上午八時)	日本	A4	大阪
查臣	JASON(上午五時)	英國新加坡	太古倉	太古
奇諾馬士基	KNUD MAERSK	波斯灣	A	捷成
寶麗娜	BORIBANA(中午)	日本	九龍倉	寶隆
唐納利達	DONA NATI	三藩市	A	美邦
天津	TIENTSIN	布利斯本高雄	A	太古
安慶	ANKING(上午六時)	基隆	西環碼頭	太古
東顧	EASTERN MUSE(半夜)	新加坡	A1	[illegible]
福根	FAUSKANGER	美國灣	A	[illegible]
海強	HAI CHIANG(下午)	高雄	A	川[illegible]
總統	PRES. JOHNSON	美國	油蔴地	大信
悅連安	GLENEARN(下午八時)	曼谷	A	[illegible]

明日出口船隻

船名		來往港口	停泊地點	公司
有邦丸	YUHO MARU(上午)	新加坡	B8	大信
沙利亞	MONTE ZARAYA(上午)	東加拿大	A27	國光
汎濤灣	PANDO GULF(下午)	新加坡倫敦利物浦	九龍倉	[illegible]
和星	STAR ARCTURUS(下午)	卡拉奇波斯灣	A21	福來
生志希	SANGIHE(下午)	科倫坡波斯灣	B6	富祥
東星	TUNG SING(下午)	西貢	油蔴地	[illegible]
皇上威利	KINGSVILLE(下午)	曼谷	海廈	多利順
露莎絕奧	ROSARIO(下午)	關島	油蔴地	偉岸
威基廬	WAIKELO(下午)	印尼	B20	[illegible]
品雅	PINYA(下午)	日本仰光	A7	新興行
紐約丸	NEW YORK MARU	日本美國灣加勒比海	A23	日郵
哥羅拉多	COLORADO(上午)	三藩市	A3	渣甸
大倫比	TARANTEL(上午)	神戶美國	A8	多利順
聯合東	UNION EAST(下午)	日本上約美國灣	A12	[illegible]
總統奧士文納	P.PRES.OSMENA(半夜)	日本美國紐約	A10	美邦
芝罘	CHEFOO(下午五時)	湛水	北角	太古

輪船停泊表

船名		停泊地點	公司
聲名商	RENOWN TRADER	B22	[illegible]
[illegible]	STEEL APPRENTICE	A35	[illegible]
香港商人	H.K. MERCHANT	A37	[illegible]
[illegible]	ROMANBY	A25	[illegible]
[illegible]	NASA	油蔴地	[illegible]
北冰洋	ARCTIC OCEAN	A30	[illegible]
[illegible]	DAUPHINE	九龍倉	[illegible]
[illegible]	MONICA	油蔴地	[illegible]
[illegible]	SUNNYVILLE	九龍倉	多利順
[illegible]	KWANGSI	[illegible]	太古
[illegible]	HO FUNG	深水埗	[illegible]
[illegible]	SEA CORAL	太古倉	[illegible]
幸龍	LUCK DRAGON	西倉	[illegible]
[illegible]	GENKO MARU	B11	大阪
明和丸	MEIWA MARU	B5	[illegible]
[illegible]	TIMANUK	B12	[illegible]
[illegible]	KASHII MARU	A35	[illegible]
[illegible]	BURMA	A5	[illegible]
金鳳	GOLDEN PHOENIX	B11	[illegible]
[illegible]	LORD KL	油蔴地	[illegible]
[illegible]	FRANCISCO KL	油蔴地	[illegible]

東城輪 M.V. "KOTA TIMUR"　六月二日抵港，五日裝貨，直放新加坡(SINGAPORE)、喀拉蚩(KARACHI)、科威特(KUWAIT)、巴林(BAHREIN)、科蘭沙(KHORRAMSHAHR)、巴斯拉(BASRAH)。

榮城輪 M.V. "KOTA MAKMUR"　六月六日抵港，四日裝貨，直放新加坡(SINGAPORE)、蒙巴薩(MOMBASA)、達累斯薩拉姆(DAR ES SALAAM)、亞丁(ADEN)、荷台達(HODEIDAH)、吉達(JEDDAH)、亞卡巴(AQABA)、蘇丹港(PORT SUDAN)。

接貨處：本公司出口部。請代理商各入口貨人，持提貨單來本公司換取提貨單。地址：太平船務（香港）有限公司。

Pacific International Lines Ltd Singapore 新加坡太平船務有限公司

GUAN GUAN SHIPPING LTD
金馬輪 M.V. "KING BAY"　五月三十一日抵港卸貨，六月一日裝貨，六月五日開行，直往印尼：耶加達、三寶壠、泗水。
付貨請與源源船務有限公司(香港分公司)接洽。
源源船務有限公司香港分公司啓

S. S. HOI SOON 海順輪（轉免保險附加費）往山打根、斗湖。六月七日落貨，六月八日開行。惠南有限公司

大寶山 M.S. TAIPOOSHAN　一萬二千噸新型客貨輪時速十八海里，有冷藏貨位，納免上海山直透新加坡、庇能。六月十日落貨，十二日開行。順昌航業有限公司啓

渣華郵船公司　太子大廈電話：二四一一八一(二十綫)　總代理：荷蘭東亞輪船公司　利來郵船公司

航綫	船名	開航日期	直航
澳洲線	TJIWANGI 芝萬宜（六月二十日中午到船或交到九龍倉）	六月二十日	布利士彬、雪梨、墨爾砵。
新西蘭綫	STRAAT JOHORE 士打柔佛	六月十八日	斐芝島，奧克蘭，威靈頓，列吐頓等埠。
東非綫	TJITARUM 芝大龍	六月四日	東非各埠。
南非綫	STRAAT COOK 士打谷	六月十日	毛里士，南非洲各埠。
西非綫	STRAAT BALI 士打巴利	六月五日	西非各埠。
歐洲綫	MADISON LLOYD 勿地臣來 / SPAARNEKERK 士巴尼吉	六月二日 / 六月九日	歐洲大陸各埠。
地中海中東綫	KOUDERKERK 高達吉	六月二十四日	地中海，中東及歐洲各埠。
拉丁美洲綫	BATJAN 百珍 / MISSISSIPPI LLOYD 密西西比來（不往紐約）	六月七日 / 六月九日	拉丁美洲加勒比海及中南美洲各埠。

MM 法國郵船公司　新型快船「[illegible]」M.S. "[illegible]"（時速十九海里）六月二日落貨，三日下午開行，直往：倫敦、漢堡、鹿特丹及歐洲各埠（各埠均有冷藏貨位）。客貨付貨，請移玉本公司船務部洽。法國郵船公司啓

海皇 M.S. "HOI WONG"　直航右叻、庇能。六月一日落貨，三日開行。接洽有限公司啓

名神海運株式會社 Meishin Kaiun Kaisha Ltd. Osaka Japan　**日隆丸 M.S. NICHIRYU MARU**　五月廿七日由日本抵港，六月六日收貨，七日啓行，直放新加坡。總代理：海外聯合海運有限公司啓

幸榮輪 M.V. "FORTUNE GLORY"　五月卅一日由天津、秦皇島抵港。請收貨人速來本公司辦理提貨手續。大洲航務企業有限公司啓

SEIWA LINE 正和海運株式會社　**光福丸 M.V. "KOFUKU MARU"**　六月四日收貨，六月五日開行，直放古晉、詩巫。總代理：海外聯合海運有限公司啓

RIB HOCK SHIPPING (H.K.) CO. LTD.　**東星輪 M.V. "TONG SING"**　五月卅日抵港，六月一日落貨，二日開行，直放新加坡、巴生、庇能。裕福船務(香港)有限公司啓

股市行情表（單位：港元）

股名	成交價	漲跌差價	成交股數
匯豐	190	——	851
[illegible]	181	-1.000	23
聯合企業	5.8/5.9/5.85	-0.050	5,000
遠東企業	19.7/20/20.2/20.1	+0.500	7,500
會德豐	10.8/10.7	——	60,287
九龍倉	25.5/25.4/25.3	-0.200	19,200
黃埔	46/46.25/46	+0.250	4,400
太古	31.25	——	7,400
均益倉	19/19.1/19	——	5,000
大酒店	34.25/34	-0.500	4,250
置地	61.5/61	-0.500	3,250
東亞	68.5	——	100
[illegible]	1.71/1.7/1.72	+0.010	92,000
電車	11.3/11.2/11.1/11/10.9	-0.400	12,500
中巴	26.2/26/25.6	-0.300	2,800
九巴	36/35.6/35/35.25/34.5/34.75	+0.750	52,860
油蔴地	45.5/46	——	1,558
九電	22.9/23/22.8/22.9	——	16,433
港燈	29.6/29.4/29.5	——	5,100
電話	27.1/27/27.1	+0.100	5,985
[illegible]大	36	——	200
煤氣	12.9	——	2,500
太平洋	6.05/6.1/6.05	-0.050	11,300
和記	14.4	——	22,500
優先	105/106	+1.000	1,320
怡和	30/30.25/30.5	+0.700	1,000
英泥	26/25.9	-0.100	5,880
啤酒	53	-0.500	600
牛奶	31.25/31.5/31.25	——	10,400
連卡佛	40.5	——	1,125
亞航	2.175	+0.075	2,000
南洋	16.3/16.4	+0.200	36,500
聯合樹膠	4.525	——	4,400
樹膠[illegible]	7.8	——	2,000
城市	14.1	——	6,000
堪富利士	22.2	-0.100	323
屈臣氏	72.5	-1.000	1,200
天[illegible]	13.3	——	3,600
[illegible]	28.3/28.4/28.5/28.6/28.7	+0.400	7,400
南海	19.1	——	2,000
港機	45.5/46.25/45.5	——	2,000
鋼[illegible]	6.4/6.5	+0.050	31,000
[illegible]	1.82/1.84/1.8	-0.030	20,000
永[illegible]	11.1/11	-0.100	17,300
成交總值			7,990,091

註：「漲跌差價」係前昨兩日收市價的差價。

火・車・時・刻・表

九龍開	到羅湖	羅湖開	到九龍
上午6時30	上午7時34	上午6時04	上午7時11
7時32	8時44	6時38	7時46
8時38	9時43	7時10	8時16
9時26	10時30	7時49	8時56
10時34	11時38	8時55	10時05
11時43	下午12時46	10時06	11時13
下午12時53	1時58	11時14	下午12時22
1時45	2時49	下午12時02	1時08
2時55	3時57	1時12	2時24
4時02	5時06	2時25	3時34
5時12	6時21	3時33	4時42
5時54	6時57	4時29	5時39
6時46	7時51	5時27	6時32
8時0	9時03	6時33	7時41
9時0	10時08	7時05	8時15
9時45	10時50	8時07	9時16
(A)10時30	11時33	9時15	10時25
(B)11時0	0時03		

附註：表內(A)，在星期六及公眾假期前夕開行；(B)只在星期六、日及公眾假期開行。

深圳開	到廣州	廣州開	到深圳
下午12時55	下午3時10	上午8時0	上午10時20
下午3時45	下午6時25	上午9時45	下午2時30

潮海雄風

梁羽生

第七回：良言有效醫心病　暗箭無功破敵巢

殷添揚聞聲一看，只見來的是個瘦臉孔小眼睛的漢子，令人一見，就不由得心裏生厭。

黑石道人定睛一看，說道：「嗯，你不是竇旺麼？」原來竇旺乃是飛龍山寨主竇安平的遠房姪兒，也是他所寵信的一個心腹頭目。

竇旺聽見黑石道人說得出他的名字，大爲歡喜，說道：「難爲道長還記得我，我正是竇旺。家叔特地叫我來迎接你老人家的。」

黑石道人笑道：「你的叔叔又不是諸葛孔明，怎會有未卜先知的本領，知道我今天一定會來到此處？」

竇旺說道：「敝家叔那小姐兒一直不見有人將她送來，家叔這兩天正在等得十分着急。我說，別人恐怕也沒有大的本領活擒聶盤龍的女兒，能夠辦妥這件事的除非是黑石道長。家叔說，不錯，不錯，那你趕快去找黑石道長去探聽消息吧。我說不用跑那麽遠去打探，黑石道長準保已把手到拿來，此刻只怕已在途中了。家叔說，很好，那你就去迎接黑石道長便是，看看你料得中還是不中。哈哈，果然我今天一早下山，天還未黑就碰見道長了。」

原來竇安平乃是遍托江湖友好，請他們捉拿殷浣的，不僅是請托黑石道人一人而已。竇旺奉了他的命令，也是要到各處去打聽消息的。適逢其會，一下山就碰上了黑石道人。他說的這番話，當然就完全是爲了拍黑石道人的馬屁了。

愛戴高帽的人十居其九，黑石道人也不例外，聽了哈哈笑道：「竇旺，你這小子倒是看得很準。殷聲濤的女兒現在正是在這騾車之上。不過你可得放尊重些，不許你驚嚇了她。人家的父親好歹也是有大俠之稱的成名人物呢！」竇旺本來已經伸出手來，想要揭開車簾，瞧一瞧殷浣的相貌，給黑石道人這麽一說，不由得滿面通紅，連忙縮手。

黑石道人受了他的高帽，也不想令他太過難堪，於是找話來和他說，笑問他道：「令叔叫把這妞兒送來，我已遵命辦到了。但我還不知道令叔爲什麽化這樣大的氣力，把這小妞兒請來呢？你可以告訴我麽？」

原來黑石道人因爲某次遭受仇家圍攻，得到竇安平出面，替他解圍，黑石道人是個恩怨分明的人，受了竇安平的恩惠，竇安平又低首下心的與他結納，兩人遂成了八拜之交。黑石道人答應可以爲竇安平做任何事情，是以這次他接到了竇安平的綠林箭，雖然不知道原因，也照辦了。

（四三四）

構禍

戴嘉

一四五　起了疑心

這天寫字樓裏雖然顯得十分的熱鬧，公司裏所有的職員，幾乎都回來了。但他們回來的目的，並不是爲了工作，而是爲了等待出糧。

儘管如此，可是多天來瀰漫在寫字樓的那種低沉氣氛，已經一掃而空。大家的臉上，也展露了笑容，有說有講的。

大約大家認爲公司繼續出糧，證明了所謂結束或裁人減薪之傳聞是不可靠的。因此，大家不止安心，而且十分的興奮。

公司裏沒有事可做，就連胡美心也不例外。她和阿明約好時間之後，一心便惦掛着這個約會，尤其是嚴先生稍恐辦水發撞了進來，增加了她的顧忌和不安，所以她收到了郵件的事也忘了。

陳南橋來找她，是因爲已到了下班的時間，當他聽到胡美心說已跟阿明約好見面時間時，他看了看手表道：「現在還有五十九分鐘，怎辦？」

「別留在這裏，到外面去溜溜。」

「唔，喝杯茶去。」

不知怎的，留在這裏，總不痛快。」

這句話，說中了胡美心的心事。她也覺得，坐在寫字樓裏，非打醒十二分精神不可。因爲好像分分鐘都有人在窺探着她似的，到處有眼珠在閃閃而動，對她心理上的威脅很大。

兩人一同離開了寫字樓，出門口對阿明一眼也不眨。事實上阿明在人家下班的時候，也是最忙的時候——忙於打掃的工作。他們到了[illegible]所在，[illegible]不多，[illegible]胡美心把[illegible]的經過告訴了他[illegible]說：「你也斷斷學精了。」

「唔，人老精，鬼老靈嘛！」胡美心說：「那時時得留神[illegible]……」

我們[illegible]思想[illegible]

「不辭，成嗎？」「你們[illegible]」

「怎麽不成？」

「我說不成！[illegible]他既[illegible]」

疑心，到我們[illegible]我們？你們說[illegible]陳南橋的[illegible]

[illegible]

小說林

六記

高旅

要得地氣

「找到了。」田有富說着，隨即在首席上坐下來，「不錯，這是瓶賴茅。」

他一面說，一面把瓶子遞到鄒善北面前去，鄒善北接在手裏，瞇着眼睛連連一照，然後掏出手帕來，抹了一下小金絲邊眼鏡，仔細看了一下貼在上面的破爛招紙，說：

「這是陳貨？」

「陳貨。」田有富說。

「稀奇就在陳貨。」鄒愛馥說，滿臉是正經，好像這件事非同小可，「本來茅台也不考究一個陳字，善北，你喝酒也喝得多了，今天要請你嘗一嘗稀品。」

「不，也說得陳字的。」鄒善北領情地點着頭，說：「這種貨色，是三十年前的東西了，減是稀品。」

「是不是？」鄒愛馥說：「你一看就看出來了，可以說得上是古董，得來不易哩！」

田有富在抹額上的汗，又忙着點頭，表示有些「得來不易」的意思，因此鄒善北受了感動，說：

「不管怎麽樣，這兩瓶東西，該是寶貝了。」

張三跳好像不信，搶了瓶子來端詳，但是立刻服了，讚嘆地說：

「可以算是寶貝。」

「大概在泥裏埋了三十年？」謝一吟也看了幾眼。

「入土爲安。」買才說：[illegible]

「不一樣？越古就越上口。」[illegible]喬伯也開口了，「這個東西，要埋的，不論什麽酒，不過不埋也還要用陶器。埋了二十年的紹興，打開罈子，只賸得一半，濃縮了，要用新酒化了才能吃……。」

「喬伯說得一點也不錯。」吳明惠合着喬伯的腔兒說：「陶器上有毛細孔……」

「洋酒就不會縮。」鄒善北說：「只要氣溫保持適中，放在地窖裏，能非是這個意思。」

「還是中國法子有道理。」喬伯堅持：「要埋。」

「埋了就好，埋不埋一樣。」鄒善北還是這樣說。

「不，要土裏挖起來才好，這是地氣，——要得地氣」。喬伯說着「地氣」兩個字的時候，還用指尖在桌上叩了幾下。

「我看這兩瓶茅台有些地氣。」田有富說。

鄒善北只叫打開來，看是不是縮水了。謝一吟立刻搶在手裏，好像這種名物，非自己動手不可。他剝弄了一會，在座的六雙眼睛，都注視着他的一雙手，按兵不動。謝一吟撥開塞子，先放到鼻子下面聞了一下，說：

「既香！」

接着又送到座旁的鄒愛馥和張三跳的鼻子底下。

「啊！好貨！」鄒愛馥說。

「是賴茅，是賴茅。」張三跳說。

（一四五）

爭骨記

這一頓，吃的還是那鮑品。既然朱老搖和染老德日的不在吃，所以，他們咀裹讚嘆，眼睛却只盯着范仄仁的老婆，心裏所讚嘆的，也只是范仄仁的老婆。范仄仁憑什麽本領抓到這樣漂亮的老婆，她爲何死心塌地的跟着這老頭兒等等。

這一頓，彭炳以熟人熟，一直以「知客」姿態出現，他「借題借路」，范仄仁的老婆到那裏，他就躺到那裏。而且「嫂夫人」這樣，「嫂夫人」那樣的叫個不停。

這一切，范仄仁全看在眼裏，記在心上：「千萬別讓這古惑仔騎上她，千萬別讓他有機會搞門她的底。」

不過范仄仁還是跟那鮑一樣，老兒把眼睛擠成一條綫，老兒是恭恭敬敬的招待客人，老兒是提示老婆好好的跟大家週旋。

彭炳的做法，朱老撓和染老德不能不感到嫉妒。他們可不能跟彭炳一樣做法。他們是有身份的人，此外，跟范仄仁的老婆還是初次見面，好意思一下子就歸底麽。

今晚，彭老炳佔盡我們的光啦。滑樣子，他有一天會給范仄仁的老婆弄得顛三倒四，投在她腳下也說不定。我們得提防點，要嘛，他可能不惜出賣我們。把我們的計劃當情報跟老頭交換。」

實在，朱老撓的擔心可能是「多餘」，也可能摸對了。

范仄仁這個老婆，倒不輕易給他人「騎」上手。眼前，撈個寄她的，既非范仄仁而是在他們這一夥「幾餘」裏更有潛力的蔣老發。

這之前，范仄仁的老婆一直是蔣老發的家裏人，是蔣老發老婆的「姑嫁妹」。

然後，蔣老發把這個「姑嫁妹」嫁上了，不但嫁上了，還替老發生下個小娘兒。要這小娘兒不是女而是男，「姑嫁妹」倒可以堂堂正正的成爲蔣家的人了。並不是老老發沒有兒子，而是，他的她不起只做個「蝕本貨」的女人。儘管蔣老發如何求情，他的大老婆還是沒答應，不但不答應，而且非把「姑嫁妹」攆掉，纔消胸中氣。

由於范仄仁是同鄉，是親又經常在蔣家走動，蔣老發機關，就把范仄仁找到身邊，拜扯着「姑嫁妹」一道。

蔣老發一本正經的說：「你的太太還不打算到香港？」

范仄仁說：「她根本就不打算來！」

（六）

香江幽異錄

尧巢

江鴻

七六、「派鬼」

今天黃驊沒法去開工，便等於一家也全無入息了。他決定，明天，無論如何也要去上工，因爲現在一家的主要收入，全在他的身上。頭車明天上午便可造起，下午他可以去開檔了。

黃驊估計，父子倆合力去幹，加上兒女們在家中做些膠花之類幫補一下，順順利利的，屈租償項等，相信勉强還可應付得來。

經過下午睡了幾個鐘頭，驊媽雖然仍是愁眉苦臉的，但精神狀態總算穩定些：晚飯時分她勉強吃了一點；大部分時間還是不言不語，楞在一隅不知在想些什麽？

第二天一大早，黃驊在上工前，惟恐的吩咐女兒阿芳：

「你要小心的看顧你媽，不要讓她亂跑呀！」

阿芳領首應過，黃驊才放心的出門去了。

一天的辛苦的勞動，黃驊總算在萬分憂慮中過去了。他惦記着驊媽的情況，同時擔心着家强第一次到那陌生環境中做買賣，不知能否應付得來。因此一經收工，他便急忙趕回家去。

尚幸妻子並沒怎樣，而且已開朗些，他放下心來。「家强呢，怎樣了？」他向女兒問。

「哥哥下午去了擺檔，剛才我叫蝦女換飯給他吃，還沒回來呢。」阿芳應道。

「我去看看他！」黃驊回頭就走。

「爸，吃了飯再去吧，你餓了！」阿芳關心地在後叫他。

「等會再吃好了。」黃驊說着，人已走遠。

家强擺檔的那個地點，還算不錯，附近有幾間工廠，來往的人倒不少，因此，附近有雜物品的小販也都聚到這裏來擺檔，尤其是工廠上下工的時刻，更是熱鬧。

雖然擺販是流動式的，他們要在這裏搵食，「派」已是不在話下，因此當家强初來步到，已有人在向他伸手了。

這可並不奇怪，要是你不派，相信你一刻也不能立足。但是派儘管派，卻沒人擔保你不被拉，這種「不被罰，不被拉」的「規矩」，家强已經懂得，也只好照付如儀。

很多人都知道，街邊擺賣的東西很「抵」，「大件夾抵食」；但他們很可能會忽略了，如果沒那麽多「雜項」支出，一定會更爲相宜。

家强今天第一次到這兒擺檔，生意很不錯，[illegible]可開交，這是自從他「獨當一面」以來生意最多的一次，以前那個「死角」相比，試不可同日而語。

順風車

辛海

加入助人工作隊

「去松樹均附近做工程。」桂華讚的一個響舌聲，花王石大光說。

「你們去做工程？」他慢慢地伸長脖子問。

「不關你。」[illegible]

全歡興地說。

「不聽見我們隨身帶了這許多架生？」肥仔拍了拍一綑搭在自己右肩上的麻繩。

「去松樹均替他做工程？天快黑了，還去賺外快。」

他說。

「誰去賺外快？」

「我們去幫有才嫂蓋搭那間被山洪沖塌的木寮。」

她問：「是在[illegible]」

「就是她。」[illegible]

[illegible]

托搵女搵工

情人新記

[illegible]

（七〇二）

入口船期預告

船	名	由來港口	月日	公司
亞歷山大	ALEXANDRA BOTELHO	日本	6月1	大信
昭南丸	SHONAN MARU	日本	6月1	東洋
北星丸	HOKUSEI MARU	日本	6月1	天祥
華盛頓郵	WASHINGTON MAIL	美國	6月1	福來
新洋丸	SHINYO MARU	日本	6月1	永泰
克利夫蘭總統	PRES. CLEVELAND	馬尼拉	6月1	總統
海皇	HOI WONG	汕頭	6月1	捷成
愛蓮貝加	ELLEN BAKKE	三藩市	6月1	鐵行
東方寶玉	ORIENTAL JADE	加州	6月1	港聯
淡路山丸	AWAJISAN MARU	日本	6月1	大阪
剛果丸	CONGO MARU	新加坡	6月1	大阪
天城山丸	AMAGISAN MARU	日本	6月1	大阪
運高時	VAUCLUSE	日本	6月1	[illegible]
鳥島丸	ASASHIMA MARU	美國灣	6月1	川崎
利安	REB	台灣	6月2	福來
薩武士	SAMOS	澳洲	6月2	福來
勿地臣	MADISON LLOYD	歐洲	6月2	渣華
山松丸	YAMAMATSU MARU	日本	6月2	東方
香港飛剪	H.K. CLIPPER	美國	6月2	港聯
達利	DAHLIA	日本	6月2	新興行
加巴亞	CAPRAIA	日本	6月2	沙嘛
東城	KOTA TIMUR	中國	6月2	太平
美東	BITUNG	婆羅乃	6月2	金海
士打巴利	STRAAT BALI	上海	6月2	渣華
多宇治	TOWUTI	印尼	6月2	通裕
邊維華士	BENWYVIS	英國	6月2	邊行
芝大隆	TJITARUM	新港	6月2	渣華
華耶富納	WAJABULA	印尼	6月2	通裕
嘉利馬士基	CLARA MAERSK	馬尼拉	6月2	捷成
芬蘭	FERNLAND	新加坡	6月2	多利順
山里丸	YAMASATO MARU	美國灣	6月2	山下
多家樂	TAGALOG	日本	6月3	大信
日本熊	JAPAN BEAR	馬尼拉	6月3	美輪
祥寶丸	SHOHO MARU	日本	6月3	中央
遮拿	CHITRAL	神戶	6月3	鐵行
丹地	M.M. DANT	美國	6月3	渣甸
珍珠灣	PEARL CREEK	日本	6月3	大阪
威利士丹	WERRASTEIN	歐洲	6月3	捷成
法蘭西丸	FRANCE MARU	歐洲	6月3	[illegible]
成海丸	SEIKAI MARU	日本	6月4	東方
大泉丸	DAISEN MARU	日本	6月4	三和
文萊第一	BRUNEI No. 1	婆羅乃	6月4	華通
格蘭總統	PRES. GRANT	美國	6月4	總統
亞加地亞	ARCADIA	澳洲馬尼拉	6月4	鐵行
夏基保	HAR GILBOA	美國	6月4	新興行
岩城丸	IWAKI MARU	日本	6月4	日郵
如雲	RU YUNG	高雄	6月4	[illegible]
名古屋丸	NAGOYA MARU	日本	6月4	日郵
利輝	RAVI	卡拉奇新加坡	6月4	太古
北高	BAIKAL	橫濱	6月4	華林
光福丸	KOFUKU MARU	中國	6月4	海聯
鷲星丸	SHUSEI MARU	日本	6月4	天祥
廣興	KWONG HING	山打根	6月4	萬祥源
芬門	FERNGATE	英國	6月4	多利順
榮昌	PROSPERITY	金邊	6月4	順利
嘉仁丸	KYOJIN MARU	日本	6月5	中央
多畢士馬士基	TOBIAS MAERSK	美國	6月5	捷成
馬臣萊克	MASON LYKES	美國灣	6月5	[illegible]
武光丸	BUKO MARU	神戶	6月5	大信
日隆丸	NICHIRYU MARU	日本	6月5	海聯
威爾遜總統	PRES. WILSON	三藩市	6月5	總統
紀伊丸	KII MARU	新加坡	6月5	日郵
中國熊	CHINA BEAR	三藩市	6月5	美輪
福嘉	FOLGA	日本	6月5	大阪
基利諾總統	PRES. QUIRINO	三藩市	6月5	美邦

（左接入口船期預告）

沙美拿	SAMELA	新加坡	6月5	大阪
雲南	YUNNAN	神戶	6月6	太古
日光丸	NIKKOU MARU	日本	6月6	東方
奇鋒	PIONEER MYTH	美國馬尼拉	6月6	美輪
加利一號	BERDIKARI ONE	日本	6月6	新興行
樂城	KOTA MAKMUR	中國	6月6	太平
南非安時達	S.A. CONSTANTIA	日本	6月6	渣甸
多瑪祿	TOMBATU	印尼	6月6	通裕
新神丸	SHINKO MARU	日本	6月6	東洋
出口代理	EXPORT AGENT	美國高雄	6月6	和捷
曼克頓丸	MANHATTAN MARU	日本	6月6	泛洋
美邦丸	MIKUNI MARU	日本	6月6	日郵
金寶來丸	CANBERRA MARU	日本	6月6	永泰
忌連那文	GLENALMOND	英國	6月6	渣甸
東方偉人	ORIENTAL RULER	美國	6月6	港聯
挪威丸	NORWAY MARU	日本	6月6	川崎
馬達加斯加丸	MADAGASCAR MARU	日本	6月6	大阪
百佳	BANGGAI	日本	6月6	大阪
邊利地	BENLEDI	英國	6月7	邊行
基士頓馬士基	CHRISTIAN MAERSK	日本	6月7	捷成
金熊	GOLDEN BEAR	馬尼拉	6月7	美輪
海順	HOISOON	婆羅洲	6月7	惠南
豪斯敦丸	HOUSTON MARU	日本	6月7	大阪
金華山丸	KINKASAN MARU	日本	6月7	大阪
伊予丸	IYO MARU	日本	6月7	日郵
誠鋒	PIONEER CRUSADER	紐約	6月7	美輪
夏利臣總統	PRES. HARRISON	美國	6月7	總統
松隆丸	SHORYU MARU	日本	6月7	永泰
士巴尼吉	SPAARNEKERK	日本	6月7	渣華
丹麥丸	DENMARK MARU	南非西非	6月7	川崎
必先達	PEISANDER	日本	6月7	太古
大偉達	TRAVIATA	美國	6月7	多利順
日珍	BATJAN	印尼	6月7	渣華
第六雲海丸	UNKAI MARU No. 6	日本	6月8	大源
協邦丸	KYOHO MARU	日本	6月8	中央
第十六金力丸	KINRIKI MARU No.16	日本	6月8	東洋
高雄	KAOHSIUNG	基隆	6月10	利通
三大發	STA. FE	馬尼拉	6月11	偉厚

出口船期預告

歐洲線

船	名	前往港口	月日	公司
高查士	CALCHAS	利物浦	6月1	太古
嘉麗娜	JORIBANA	歐洲大陸各埠	6月2	實隆
查臣	JASON	安化貝爾法斯特	6月2	太古
勿地臣來	MADISON LLOYD	歐洲大陸各埠	6月3	渣華
運高時	VAUCLUSE	倫敦歐洲	6月3	[illegible]
岩城丸	IWAKI MARU	黑海	6月5	日郵
邊維華士	BENWYVIS	漢堡倫敦	6月6	邊行
如雲	RU YUNG	漢堡倫敦	6月6	[illegible]
捷達	CHITRAL	里斯本倫敦	6月6	鐵行
亞加地亞	ARCADIA	南漢頓	6月6	鐵行
基士頓馬士基	CHRISTIAN MAERSK	漢堡歐洲	6月8	捷成
大光	TAIKO	漢堡歐洲	6月8	實隆
士巴尼吉	SPAARNEKERK	鹿特丹	6月9	渣華
必先達	PEISANDER	利物浦	6月9	太古
荷仙士泰	HOLSTENSTEIN	漢堡歐洲	6月10	捷成
帝汶	TIMOR	里斯本	6月12	[illegible]
滋賀丸	SHIGA MARU	地中海歐洲	6月12	日郵
高士高	KAPITAN KOSKO	歐洲	6月16	天祥
邊羅文	BENLOMOND	倫敦漢堡	6月16	邊行
桂連娜	QUIRINALE	意大利	6月16	天祥
班度祿	PANDO HEAD	倫敦鹿特丹	6月16	鐵行
保高達	BOGOTA	漢堡歐洲	6月[illegible]	實隆
培利士	PYRRHUS	利物浦	6月17	太古
綠必部	RAPIDO	意大利	6月19	[illegible]
歐利馬克士	EURYMACHUS	倫敦安特衛普鹿特丹	6月21	[illegible]

（左接出口船期預告）

英達獅	FLINTSHIRE	倫敦歐洲	6月21	渣甸
菲仙士泰	FRIESENSTEIN	歐洲	6月23	捷成
高達吉	KOUDEKERK	地中海歐洲	6月23	渣華
亦漢	YEH YUNG	漢堡倫敦	6月23	港郵
安高拿	ANCONA	漢堡歐洲	6月24	實隆
班度隆	PANDO POINT	漢堡倫敦赫爾	6月24	鐵行
丹莫多加士	DEMODOCUS	利物浦	6月24	太古

印•巴•中東線

天城山丸	AMAGISAN MARU	高拉波斯灣	6月2	大阪
東美	EASTERN MAID	加城仰光	6月4	渣甸
東城	KOTA TIMUR	卡拉奇波斯灣	6月5	太平
美邦丸	MIKUNI MARU	仰光加城	6月7	日郵
馬達加斯加丸	MADAGASCAR MARU	仰光加城	6月7	大阪
樂城	KOTA MAKMUR	中東	6月[illegible]	太平
寶來丸	HORAI MARU	中東	6月10	日郵
[illegible]	NEHA	中東	6月11	[illegible]
[illegible]	JENS MAERSK	波斯灣	6月14	捷成
福星	STAR BIELEFELD	卡拉奇波斯灣	6月14	福來
新印度伯英利	JOHN EVERETT	加城仰光	6月18	福來
滿的威道丸	MONTEVIDEO MARU	近東紅海	6月23	大阪
拿甸那	NARDANA	卡拉奇波斯灣	6月23	鐵行
寶星	STAR PROCYON	卡拉奇波斯灣	6月24	福來

東南亞線

大龍山	TAILUNGSHAN	曼谷	6月1	順昌
金鳳	GOLDEN PHOENIX	曼谷	6月1	金榮
達利怡美利	MAKEVERETT	新加坡雅加達	6月2	福來
凱斯總統	PRES. HAYES	新加坡	6月2	總統
新洋丸	SHINYO MARU	新加坡巴生	6月2	永泰
滿興	MONICA	西貢金邊	6月2	順昌
蘇上英	SUSANNE	曼谷	6月2	振盛行
海皇	HOI WONG	新加坡庇能	6月2	捷順
東星	TONG SING	新加坡巴生庇能	6月2	祺福
利安	REB	馬尼拉宿務沙巴	6月3	福來
昭南丸	SHONAN MARU	新加坡	6月3	東洋
北星丸	HOKUSEI MARU	新加坡巴生庇能	6月3	天祥
達利	DAHLIA	新加坡	6月3	新興行
美娜	ERMERA	棉蘭巨港	6月4	勤記
祥寶丸	SHOHO MARU	馬尼拉	6月4	中央
東美	EASTERN MAID	山打根古晉	6月4	渣甸
名古屋丸	NAGOYA MARU	新加坡印尼	6月4	日郵
美東	BITUNG	婆羅乃	6月4	金海
成海丸	SEIKAI MARU	新加坡	6月5	東方
大泉丸	DAISEN MARU	[illegible]	6月5	三和
鷲星丸	SHUSEI MARU	新加坡巴生庇能	6月5	天祥
文萊第一	BRUNEI No. 1	婆羅乃	6月5	華通
多家樂	TAGALOG	馬尼拉	6月5	大信
光福丸	KOFUKU MARU	古晉詩巫	6月5	海聯
嘉仁丸	KYOJIN MARU	新加坡	6月6	中央
馬臣萊克	MASON LYKES	馬尼拉	6月6	總統
金馬	KING BAY	[illegible]	6月6	[illegible]
加利一號	BERDIKARI ONE	印尼	6月7	新興行
金寶來丸	CANBERRA MARU	新加坡	6月7	永泰
順豐	PROSPERITY	西貢金邊	6月7	順利
日光丸	NIKKOU MARU	新加坡	6月7	東方
日隆丸	NICHIRYU MARU	新加坡	6月7	海聯
海順	HOI SOON	山打根斗湖	6月8	惠南
第六雲海丸	UNKAI MARU No. 6	新加坡巴生	6月9	大源
協邦丸	KYOHO MARU	新加坡	6月9	中央
南道文	NANI WARTABONE	雅加達	6月10	[illegible]
高雄	KAOHSIUNG	西貢	6月11	利通

上海•青島•天津線

芝萬諾	TJIMANUK	新港	6月1	渣華
利輝	RAVI	上海青島	6月6	太古
約瑟康拉	JOSEF CONRAD	上海	6月27	天祥

基[illegible]•[illegible]山•日本線

亞多華士	ADOLF WARSKI	日本	6月1	[illegible]
好利	HALLE	神戶橫濱	6月2	東方
安慶	ANKING	基隆	6月2	太古

（左接出口船期預告）

東明	EASTERN MUSE	日本	6月4	渣甸
紀伊丸	KII MARU	日本	6月5	日郵
沙美拿	SAMELA	日本	6月5	大阪
利輝	RAVI	日本	6月6	太古
北高	BAIKAL	橫濱	6月7	華林
忌連那文	GLENALMOND	日本	6月8	渣甸
士打富丹美	STRAAT FUTAMI	日本	6月9	渣華
邊利地	BENLEDI	橫濱神戶	6月9	邊行
岳州	YOCHOW	日本	6月9	太古
基隆	KEELUNG	基隆	6月10	利通
那施拉	NOWSHERA	日本	6月10	鐵行
維也納	VIENNE	神戶橫濱	6月10	法郵

非洲線

倫敦丸	LONDON MARU	東非	6月1	大阪
加巴亞	CAPRAIA	西南非	6月4	沙嘛
芝大隆	TJITARUM	東非	6月4	渣華
士打巴利	STRAAT BALI	西南非	6月5	渣華
南非安時達	S.A.CONSTANTIA	南非	6月6	渣甸
挪威丸	NORWAY MARU	西非	6月7	川崎
金華山丸	KINKASAN MARU	西非	6月8	大阪
伊予丸	IYO MARU	南非	6月8	日郵
士打谷	STRAAT COOK	毛里士南非	6月10	渣華
士打壯華	STRAAT TOWA	東非	6月12	渣華
永榮丸	EIKEN MARU	東非	6月12	日郵
北海丸	HOKKAI MARU	東非	6月12	大阪
多賓馬士基	TORBEN MAERSK	西南非	6月15	捷成
樂嘉	NOGAH	西南非	6月15	新興行

美洲線

新利維利	SUNNYVILLE	經省三藩市溫哥華	6月1	多利順
克利夫蘭總統	PRES. CLEVELAND	三藩市	6月1	總統
緬甸	BURMA	紐約費城	6月1	太古
莊臣總統	PRES. JOHNSON	紐約美東岸	6月1	總統
查那哈力地	JALADHARATI	加州	6月2	華林
淡路山丸	AWAJISAN MARU	紐約美東岸	6月2	大阪
維沙蘇巴	VISHVA SHOBHA	加州溫哥華	6月2	東方
華盛頓郵	WASHINGTON MAIL	溫哥華	6月3	福來
嘉利馬士基	CLARA MAERSK	紐約滿地可	6月3	捷成
珍珠灣	PEARL CREEK	美國灣	6月4	大阪
日本熊	JAPAN BEAR	加州	6月4	美輪
東方寶玉	ORIENTAL JADE	加州	6月4	港聯
香港飛剪	H.K. CLIPPER	溫哥華	6月4	港聯
格蘭總統	PRES. GRANT	加州	6月5	總統
夏基保	HAR GILBOA	紐約紐城	6月5	新興行
福嘉	FOLGA	東加拿大	6月6	大阪
亞加地亞	ARCADIA	加州美西岸	6月6	鐵行
金熊	GOLDEN BEAR	加州	6月7	美輪
曼克頓丸	MANHATTAN MARU	紐約美東岸	6月7	泛洋
芬蘭	FERNLAND	溫哥華委內瑞拉	6月7	多利順
威爾遜總統	PRES. WILSON	三藩市	6月7	總統
日珍	BATJAN	中美加勒比海	6月7	渣華
出口代理	EXPORT AGENT	紐約美東岸	6月7	和捷
百佳	BANGGAI	中美加勒比海	6月7	大阪
誠鋒	PIONEER CRUSADER	紐約美東岸	6月8	美輪
豪斯敦丸	HOUSTON MARU	紐約美東岸	6月8	大阪
密西西比來	MISSISSIPPI LLOYD	美國灣	6月9	渣華
加利福尼亞	CALIFORNIA	加州	6月10	渣甸
萬高	MARIGO R	紐約費城	6月10	[illegible]
利達馬士基	LEDA MAERSK	紐約美東岸	6月10	捷成
東方麗華	ORIENTAL RIO	中美	6月10	港聯
奇鋒	PIONEER MYTH	紐約美東岸	6月11	美輪

澳洲線

佐治安臣	GEORGE ANSON	悉尼	6月1	渣甸
松達丸	SHOTATSU MARU	西澳洲	6月1	大阪
愛蓮貝加	ELLEN BAKKE	西澳洲	6月2	鐵行
安順	ANSHUN	澳洲	6月3	太古
薩武士	SAMOS	澳洲	6月4	福來
雲南	YUNNAN	新幾內亞南太平洋	6月9	太古
芝罘	CHEFOO	澳洲	6月16	太古
士打柔佛	STRAAT JOHORE	新西蘭	6月18	渣華

「披頭四」連農在加又演醜劇

一知半解　余以諫

英國「披頭四」之一的約翰‧連農，自與日本籍黃色「藝術家」小野洋子結婚後，到處宣揚他的「床上和平」的荒唐論調。最近他們夫婦到達加拿大，由於違反移民法在機場被扣留，經過交涉，加拿大准許他們逗留十天。

這個傢伙在多倫多大發怪論，他招待記者，說決定邀請加拿大總理特魯多參加他和小野洋子的為期七天的「床上和平」計劃。他說：「如果人人都留在床上，世界就不會再有殺人和戰爭了。」這種荒唐到極點的論調，說明了這類「披頭四」的靈魂，已經墮落到無可救藥的地步。

連農和洋子自巴哈馬群島進入加拿大，由於他過去曾吸食大麻，是個「道友」，加拿大移民官員將他暫時扣留在機場，一面檢查他是否帶有毒品，一面討論是否准許這樣的人入境。經過一番商議後，准許他們在加拿大停留十天。連農剛被釋放，就大談其「床上和平」的怪論。

他承認曾經是個「道友」，但現在已經不吸。他說做道友就做道友，他對做過的事情並不「遺憾」。

這個「披頭四」數月前和日本黃色「藝術家」結婚後，到處旅行，到處出洋相。他們在直布羅陀結婚後，曾經躺在旅館地板上，說要連睡一星期，不出房門一步。他要求人人都學他們，以「做愛」乞求「和平」。他們接着在荷蘭及西歐其他地方演出這類荒唐絕頂的醜劇。

連農在多倫多鼓吹他的「床上和平」，果然得到一些嬉皮士的「響應」。多倫多市嬉皮士學院的一部份學生，決定參加「睡在床上求和平」，他們還要進一步，實行裸體睡在床上。一個嬉皮士說，多倫多大約有二百人會參加連農的「床上和平」把戲，他們到時「不但要睡覺，還要讓身體裸露」云云。

連農談到他推行的這種醜惡的運動時說：「老實說，我們披頭四什麼都有了，有名有利，有差不多一切的東西。我們問自己，還有什麼好做的？」照他的說法，他們還要做的就是推行「床上和平」運動了。

英國的「披頭四」曾經毒害了西方世界無數青年。在他們的影響下，無數青年梳「披頭裝」，身穿「披頭服」，手拿吉他，終日嘩嘩呱呱，搖搖擺擺，種種怪形怪狀，不知傷害了天下多少父母心。最近「披頭四」已走下坡路，他們的狂人演奏會，也已不像過去那樣受青少年狂熱歡迎。「披頭四」生活腐化墮落，早已不齒於社會。個個連農還要搞這種把戲，所以更受到人們的厭惡。

奇異電氣無足奇異

東翻西看集　龔念年

美國壟斷企業中，以「通用」為招牌的公司很多，而且分別在自己的行業中，佔有近乎獨佔的地位。通用汽車公司、通用動力公司、通用食品公司，以及這裏所談的通用電氣公司都是例子。這些公司，不但各有壟斷財團的背景，而且都與這個黨或那個黨，與這個政府大員或那個政府大員有着密切關係。

通用動力公司在約翰遜—麥克納馬拉執政時，曾經紅極一時。該公司的廠匠爾工廠由於設在約翰遜家鄉得克薩斯州，所以在五角大樓招商投標承造麥克納馬拉自鳴得意的搖擺翼F—一一一飛機時，它竟能以高價壓過波音飛機公司的低價，由它中標，獲得幾十億美元的收入。這件事曾經在美國政壇上引起滿城風雨。但是，F—一一一飛機名氣雖大，造成之後，甫到越南戰場，便接連被擊落，只得立即停飛檢查。麥克納馬拉、約翰遜相繼下台以後，五角大樓和白宮都換了共和黨人馬，美國政府於是正式宣布F—一一一飛機離開空軍現役，並要求通用動力公司賠償性能欠缺的損失。官場炎涼、財團傾軋的內幕，在這一齣戲上，可謂表現得淋漓盡致了。

和這齣戲的性質差不多完全一模一樣的賠償損失事件，曾經在一九六一年出現過一次。那時，正是共和黨政權換為民主黨政權的時代，事情則發生在另一家通用公司——通用電氣公司（General Electric Co，簡稱GE，中譯奇異）的身上。許多曾與GE訂立訂貨合同的政府部門認為該公司幾年來有串通和操縱電氣業、操縱標價之嫌，便領先要求通用電氣公司「吐水」賠償。此例一開，凡是曾向GE訂貨的公私單位都起做效，告票如雪片飛到GE總公司，幾十件官司一共纏訟了三年。一九六四年，GE就一共賠款一億三千萬餘美元，補償買方的損失。賠償數目看來雖然不小，但是，如果同它的龐大利潤來進行比較，則還是相當懸殊。八年之前，民主黨上台，與共和黨較有淵源的通用電氣公司捱了一悶棍；八年後的今天，共和黨上台，則又是與約翰遜有密切關係的通用動力公司捱了一棒。這些事情只能夠反映出官商勾結，十年河東、十年河西的複雜情況，並不能說明這兩家公司會遭遇什麼嚴正的風險。因為，由此而出現的僅僅是多一點還是少一點的問題；多年來的腦滿腸肥的經營，已經鞏固了壟斷地位，並無從此一蹶不振、無法再賺之虞。

GE公司的出現，是十九世紀末期的事情。它的前身是愛迪生通用電氣公司，那是愛迪生製造出電燈膽以後，由摩根財團出資創辦的公司。有了這一段歷史關係，GE公司就是以愛迪生的各種專利權為據點，先靠電燈膽、後靠發電機的買賣而起家的。它仰仗着財雄勢大的摩根財團，幾十年來，遇到有新產品問世的中小電氣企業，便予兼併，總共有幾十家之多，於是在美國形成了幾乎稱霸無對手的壟斷，它的營業額比起佔美國電氣業第二名的威斯汀電氣公司，要多逾三倍之巨（一九六六年營業額GE七十一億餘美元，威斯汀二十五億餘美元；一九六八年，GE八十四億美元，威斯汀二十三億美元）。目前，GE在美國各大壟斷企業中，排名第四位。產品從電燈膽、電視機、冷氣機到噴射機引擎、原子能電廠設備等都有。美國政府的原子能研究、電訊研究，都要GE充當要角。

GE與……年知道……它一九六七年的利潤是三億六千萬美元，一九六八年的營業額雖然上升，利潤則下降至三億四千二百萬美元，利潤率不及百分之二。造成這種現象的原因很多：㊀西方各國電器業在市場上競爭激烈，日本、法國、意大利、西德、瑞典等國……銷售；㊁同樣的競爭；㊂國內市場也有……訂單削減；㊃美國人民購買力普遍下降。總括一句話，供過於求，市場疲弱的現象很是嚴重。

五角大樓訂貨削減，來自越南戰場的影響。像GE這樣規模的壟斷公司，一向是有着不錯的關係的。在朝鮮戰爭中，GE單憑製造噴射機引擎，便獲得了巨額戰爭暴利。這一次在越南戰爭裏，也同樣承接了五角大樓的訂單。去年單是軍機訂單和太空計劃的訂單便達十五億美元之巨，佔了該公司全年營業額逾五分之一。只此一點，已可以看到美國……。最近……美國太空計劃已告縮減，因此，GE所面臨的問題，比起美國五家最大壟斷企業的其他四家（通用汽車、美孚石油、福特汽車、無比石油）來，得更大。

過去，GE一向以美國本土為根據地，向外進行傾銷。近年來，為了加強對海外的壟斷，也積極採用了資本輸出的辦法，在歐洲買廠。為了同美國最大的電算機壟斷企業——萬國商用機器公司（IBM）進行競爭，它先吞併了意大利好利獲得公司的電子計算機部門，其後又吃掉了法國著名的波爾電子計算機公司。準備以好利獲得的小型電算機、波爾的中型電算機，搭配上GE自己的大型電算機全面展開攻勢。但是，它在買廠之前，打錯算盤，忘記了先用電算機就督業前途進行一次詳細核算。由於客觀條件的不合，在法國新辦起來的「波爾—GE」電算機公司營業額雖然不惡，卻因虧損太大，開支大大，不得已宣佈停止在法國製造中型電算機，而且給法國工人大量減薪。

大公園

「生死契」與怪論

四窗影話　吉菩子

近來有些西方影片，怪論層出不窮。這些怪論，有時是長篇大論，有時是零零碎碎地加以散佈，一兩句、三幾句，穿插在各種影片中。就拿「生死契」一片來說，這種怪論就有不少。

例如，片中一個白種民族說：「現在全世界各種民族、各種教徒、各種文化都有人替他們辯護，就是富有的白種基督徒，沒有人替他們說話。」

這句話說來多麼動聽，多麼惹人同情。簡簡單單幾句話，就把富有的白種基督徒放在有冤無處訴的可憐巴巴的地位，把各種有色人種放在肆無忌憚、盛氣凌人的地位。

其實，當年納粹黨又何嘗不能這樣說呢？「我們足跡所至，哪一國的人民都有人替他們說好話，就是我們納粹黨沒人替我們說好話。」

其實，沒有人替富有的白種基督徒說好話，是假的。他們就常常為自己說好話，即使他們在侵略別人的時候，也將自己的侵略行為說成至仁至義，像大巴松，還有那些為白種侵略者服務的走狗，不也常常被捧上天嗎？

其實，所謂富有的白種基督徒，就是指白種的剝削階級。他們拿着宗教作武器，迷惑被壓迫的人民，還掌握着各式各樣的宣傳機構，包括可以製造怪論的電影在內。

又例如，片中的美國特務頭子林潔教授說：「已經沒有什麼所謂犯罪了。現在每天都有一千幾百宗謀殺，將來還會發展成每天有幾百萬宗謀殺，我們要做好心理準備。」

片中的女主角問：「照你那樣說，難道謀殺就沒有錯了麼？」

教授回答說：「有的，但在我們這個時代，它並不是那樣的錯。」

……

留心一下各種影片中這類新式怪論，可以知道今天的美帝正在作着什麼樣的輿論準備。

在一個水果檔前

陳不諱

我好幾次跟朋友去「看」一個生果檔。那是一個有「看頭」的生果檔。是朋友首先發現它的「可看之處」，告訴了我，我才要求朋友帶我去看看的。

原來這個生果檔就位於離朋友家不遠的一條斜路上。

它是固定的，還擁有一個大電冰箱。規模不大也不小。

自然，它的不尋常，並不是為此。「可看」的地方，在於那放在當眼處的塊塊醒目的牌子：

「祖國蘋果」

「祖國甜橙」

「祖國雪梨」

「……」

「祖國」兩個字寫得特別大，特別圓渾雄勁。

我久久地看着，感到自豪。

中國是一個盛產水果的國家，水果品種之多，產量之盛，質量之佳，是其他國家難以比擬的。

最近，一個日本商人到廣州參加中國春季交易會，經過親自品嘗鑑定後，也稱讚中國的罐頭水蜜桃，不論在色、香、味各方面都極佳，就大量訂購。

不過，中國水果在國際上博得崇高的聲譽，還是近年才有的事。

過去，香港市場多的只是「金山橙」與「花旗蛇果」。

舊中國的反動政府，對外屈膝妥協，對內橫徵暴斂。中國農村水利失修，農民無錢糧，種的果樹，或則連年小造欠收，或則自生自滅，或則犧牲給砍了當柴燒。

今天，在世界市場引起注意的中國水果，確實與強大的祖國，有極為密切的關係。在這水果檔前，我感到很愉快。

熱風冷雨

水天容

應授獎牌

斗雞有交易，勿貪深受「獎牌」帶樁的禍害。但對推銷二元「獎券」的準備工作則大有裨益。

比比皆是

為一隻死雞，三個人被斬。人不如畜者非此一端。

以膏熱手

「市政局議員」建議將色情罪犯放逐荒島，就將荒島命名為「新潮樂園」，並由「市政局議員」剪綵如何？

石慧跳窗顯神通

影劇手記　拿妮

星期天進清水灣廠探班，適逢了「俠骨丹心」裏的「儀鳳樓」，再去進「映山紅」裏的小村莊。進得那廠最大的攝影棚，入眼是阡陌相連，小茅屋掩映在樹叢裏和籬笆後，儼然正起，端的是一幅農村景色。

茅屋前，正在拍攝江龍窗戰後的鏡頭，只見他，髮散鬢亂，衣衫不整，那右背上插長一條刀痕，還有血跡斑斑。這邊廂池塘旁邊，也是一大堆探班的影友，正圍着石慧在低低細語，站在人工池塘邊，聽不到他們在說些什麼，套句老嘛兒，就是「為狀甚歡」吶。

一身湖水綠的衣褲，罩上件綠底黑花衣肩打扮的石慧，俏麗掩不住那颯爽的丰神，跟影友們談得眉飛色舞的。等他們的談話告一段落，才揮手向她打招呼。

石慧走近池邊笑道：「怎麼，你想考一下我的輕功，要我跳過來呀？」慢着，還沒輪到我表演輕功哩！」說着打池上架着的小橋走了過來，跟來探班的梁羽生握手道好。

連跟她說多兩句閒話的機會也沒有，李炳宏已經在喊：「石慧、藍菁都有」，她又要過去拍戲了。

場上的一位工作人員告訴我，石慧在「臥虎村」和「映山紅」兩部戲裏，所使的都是單劍。她強調說：「別看她斯斯文文的，拍打的場面可狠哩！」說着指向攝影機對準的茅屋窗口道：「你看。」

回頭望過去，只見石慧雙手正撐着那窗口上擱欄，只這麼挺身一縱，拱背一縮，雙腿就穿窗而出，身手敏捷又利落。我忍不住回頭對梁羽生兄笑道：「在上面棚裏看到俠奇表演內功，現在又看到石慧顯神通，都是你筆下描繪過的，符不符合你寫作時的想像？」

「是那個味道，是那個味道。」梁羽生笑瞇瞇地點頭回答我。

嚮到我們告辭時，跟賞城聯導「映山紅」的張鐸，遠遠向我們抱拳為禮，道是「工作在身，恕不遠送」，梁羽生也套了句武俠小說裏的對白答道：「青山綠水，後會有期」，把大家都逗樂了。

奴化教育　李孟安

岳母家裏的風波

朱狄

今晚陪妻子回娘家。還未進門，就聽到岳母在屋內打罵兒子的聲音。進了門，看到岳母氣得面紅耳赤，手上拿着一條藤條，正在一邊罵一邊抽打兒子的屁股和大腿。我的妻子看到弟弟被打，急忙上前勸止，並一手把她母親拿着的藤條奪過來。

「媽，幹嘛要打阿偉呢？」妻子問。

「不打死他有什麼用？我快給他氣死了！」岳母氣咻咻地說，仍然餘怒未消。

「究竟是什麼事呢？打兒子也要講道理呀！」妻子顯然袒護弟弟。

「什麼事？你問他好了！」岳母指着站在牆角正在噘着嘴的兒子，看來他被打得很不服氣。

「亞偉，你做錯了什麼事？」妻子轉問弟弟。

但這個十二歲的孩子，卻倔強地用力搖了搖頭，沒有回答。

妻子沒有辦法，只好轉來問母親：「媽，究竟亞偉做錯了什麼事呢？你對我說呀！」

「做錯了什麼事？他把隔鄰華仔的頭打穿了！」

「什麼，他打穿了華仔的頭？」妻子不禁驚詫得有點半信半疑。

「他就是這樣不長進，氣死我！」岳母說，「近來他好像轉了性，終日講打講殺，每天放了學回來連功課也不做，便跑到隔鄰黃師奶家裏看電視。他的三魂七魄都好像被那部電視機迷住了。從電視學了什麼摔角比賽，什麼「迷魂鎖」、「橫臂鎖」、「倒頭椿」等一大堆，學了這些東西之後就找人家打架。剛才他用什麼「倒頭椿」把華仔的頭摜倒地上，當堂把人家的頭摜穿了，嚇壞了黃師奶，她走過來告訴我，我嚇得心也幾乎跳了出來。幸好華仔的頭傷口很小，敷了藥之後就止血了，不用送去醫院。如果傷勢嚴重，把事情鬧大了，我也不知怎麼辦！」岳母一口氣將事情的始末說了出來。

我一邊聽一邊也感到問題的嚴重，最後不禁倒抽了一口氣，幸好小舅力氣還小，不然，事情恐怕不是那麼容易就過去了呢。

我的妻子聽完母親的解述之後，看來同樣感到事態嚴重，先前欲袒護弟弟的意念消失了，轉而用責備的目光望着弟弟，但一時卻不知說些什麼教訓的話。

「唉！」還是岳母打破了一陣的沉默，繼續說：「如果這個野仔繼續沉迷着電視，他今後讀書不成還在其次，而且一定會變成飛仔，越學越壞，打架就更多了。那時我也就更麻煩了。就算沒出息，他的前途也必就此毀掉啦！」岳母說到此，不禁有點唏噓，沒有再說下去。

「那就應該及早想個補救辦法了。」至此我不得不說了。

「什麼補救辦法？」妻子和岳母一齊瞪着我問。

「也不是沒有辦法的，」我說：「既然電視教壞人，首先就不要讓亞偉去看電視，然後耐心地向他說明看電視的什麼摔角和色情歌舞節目的害處；另方面多帶他去看健康的影片，並多買一些內容良好的書籍回來給他讀，使他更好地安排課餘的時間；在他做功課的時候，多關心他、幫助他。打罵並不是一個良好的辦法，可以不打罵就最好不打罵，多對他諄諄善誘。這樣逐步逐步的教育他，相信是會收到一些良好效果的。」

岳母和妻子聽完我的話，似乎都同意我的意見，相繼頷首。岳母臉上先前的怒容逐漸消失了，屋裏的氣氛也逐漸和緩下來。

亞偉，仍然站在牆角的那一邊，看到我替他解圍了，便輕鬆起來，對我笑着又扮了一個鬼臉，好像含有一點點感激之意。

苦水河變幸福河

紫華

博羅縣鐵場公社漁業大隊，現在已成為廣東省四千萬人民學習的榜樣。這個大隊所在的漁村，坐落於東江支流的鐵場河邊，內河捕撈的水域範圍有幾十公里。全大隊有六十三戶漁民。在舊時代，他們家家戶戶一條破船，一張破網，隨水漂流。在十多公里長的鐵場河上，惡霸、土匪和官僚們設下了十二道關卡，壓榨這條河裏的窮苦漁民。窮苦漁民就叫這條河是「苦水河」。

十九年前，鐵場河邊的漁家兒女翻了身，漁村面貌發生了巨大的變化。幾年之前，漁業大隊的漁民和幹部，決心學大寨人，走大寨路。他們以一百三十多個勞動力，經過幾個冬春的苦幹，自己建設新村。當時，按國家規定，每戶可領二百元補助費，全大隊可領一萬二千元補助款。但是，他們不去領。他們說：「這筆款應該投到國家建設上去。」漁家兒女們終於建成了七十多間新房子，實現了陸上定居。同時，還在雜草叢生的荒地上，挖了二十多萬土方，修築了一百三十多畝魚塘，開墾了三十多畝稻田。

去年六月，東江河水突然暴漲，洪水漫過了漁業大隊的附近的梅村大隊防洪堤也出了險情，六千多畝稻田受到嚴重威脅。漁民們首先想到的是別人，他們一齊奔向防洪堤參加搶救。出險地點附近，是漁業大隊二十八畝新開墾的稻田和六十多畝魚塘。洪水不斷上漲，大堤有被沖垮的危險。在這緊急時刻，漁業大隊的漁民採用決小堤分洪的辦法，把洪水引入自己大隊的魚塘和稻田裏。這次，雖然淹沒了漁業大隊的二十八畝稻田和六十多畝魚塘，卻保住了大堤，使梅村等大隊的六千多畝稻田免受損失，避免了洪水對一千多名群衆生命財產的嚴重威脅。洪水退潮後，漁民們加勁生產，奪回水災所受的損失。

去年六月間，老漁民吳潤培划小艇路過十多里外的渡水閘，發現水閘側角堤圍已經形成一個湍急的漏洞，如不及時搶救，萬一堤圍崩決，將使幾萬畝農田受淹。這時，吳潤培毅然跳下水，用身體堵住漏洞，岸上拋下來的一捆捆大沙包把漏洞堵住了。像老漁民吳潤培這樣的事蹟，在漁業大隊到處可見。全大隊六十三戶漁民中，有四十九戶被評為「五好家庭」，十二歲以上的一百八十八人中，有一百三十九人被評為積極分子。

在漁業大隊，自覺勞動蔚然成風。……挑着糞箕到處拾糞，不避髒地往大隊魚塘裏倒；七、八十歲的老漁民動手補網；小學生放學回家後就自動參加集體勞動……

現在，苦水河已變成了幸福河。漁業大隊的生產蒸蒸日上，全大隊的集體積累，幾年來已由原來的八千多元增加到十多萬元。鐵場河畔的漁家兒女，已走上了共同富裕的康莊大道。

單車這個「攝青鬼」

此時此地　廣東先生

這裏所指的單車，不是電單車，而是那種騎自行車或腳踏車的那一種單車，是最普通、最起碼的交通工具。

我活了一大把年紀，學騎單車，與其說是沒有那麼多的閒情去學，不如說根本就沒有興趣去學。學單車首先要經得起「撻」，我這幾根老骨頭，就是經不起「撻」的考驗，像「撻」生魚那樣的「撻」，就是缺乏了這一份「撻」的本領。若謂單車也有「撻仔」型的和高頭大馬型的兩種，如果怕「撻」，何妨揀矮仔型的從矮的學起，然而這麼一來，和自己的年齡身份，總很不相稱。無非是攞架來丟，徒供笑料而已。

在各種交通工具中，單車是不受到條條框框的一種，在某些單程路上，可以來去自如，甚至在紅綠燈前，也能暢通無阻。香港的「交通安全」，這仍停滯於「頸部運動」階段，人們於橫過馬路之頃，得先向右看，再向左看，然後重新向右再看。如此小心翼翼，在鬧市之中，也能帶來幾分安全之感；怕的是比較偏僻的橫街小巷，單車像一匹脫韁之馬，有其冒衝時撞的自由。單車落斜坡路，騎者好像失去控制能力，老是拚命向前。在轉彎抹角之處，倏然而至，往往使人防不勝防。所以「頸部運動」，對單車來說，完全失掉作用，單車其實是一隻「攝青鬼」！

單車不僅有權使用道路，也有權在騎樓底下「試跑」，這說明騎樓底下也不是百分之百的安全地帶。

有謂在若干宗交通意外中，為單車所「彈」者百不得一，足見單車雖然「任性」，卻是為患不大，何足懼哉？誠然，在衆多的「市虎」中，單車只是一隻「小虎」，但不等於有牙老虎，它是一樣能夠「噬人」的。若以「小虎」不足為患而稍鬆警惕之心，則到頭來吃虧的還是自己。某年，一家報館的記者在統一碼頭附近慘遭車禍，就是死在單車輪下的。單車似乎來勢非兇，可是衝力甚大，一衝一仆跌，加上車輪一壓，直像命仔，漏過水了！

作為單車的「學師」，既然術藝未精，且無師傅指點，他的技術是靠「撻」成長的，可是你值得陪他受罪嗎？

從總的來看，單車不足怕，但不能漫不經心，在某種情形下，還得小心加上重視。

「馬來西亞」經濟現況

叢集

馬來亞原是英國的殖民地，十二年前，在名義上雖然宣告獨立，但是實際上並未真正獨立，英國企業仍然控制着馬來亞許多重要經濟部門。在倫敦任教的馬來人卡西姆．阿默德年前曾說：「英國企業還控制着馬來亞百分之七十五的橡膠園，百分之六十五的錫礦場和百分之七十的進出口貿易。」馬來亞大學經濟系講師賽胡申也說：「根據調查統計，馬來亞境內所有用鐵船開採的錫礦皆為英國人所有，幾乎所有大膠園（超過五千英畝）皆為英國人所有。更奇怪的是……馬來人經營的工商業必須上稅，而由外國人開辦的「新興工業」則在最初七年是免稅的。」

近年來，美國和日本的經濟勢力大舉湧入「馬來西亞」，特別是美國，更在積極排擠英國勢力。美國資本已經滲透到「馬來西亞」許多經濟部門，其中包括橡膠種植、開採錫礦、裝配汽車和縫紉機、製造膠輪、建築材料、藥品、煉乳、潔淨劑、牙膏、電池等行業。美國公司還將大舉採伐馬來半島的森林和勘探沿海岸的石油資源。此外，美國幾家大銀行已在「馬來西亞」開設分行，美國的商業公司也紛紛開設分支機構，美國經濟勢力已在該地區迅速膨脹。

美、英、日貨品充斥「馬來西亞」市場。另一方面，「馬來西亞」的主要產品橡膠和錫，都是作為原料提供出口的。而西方國際市場橡膠價格和錫價格均被美國所操縱。近年，由於美國不斷抑低天然橡膠和錫的價格，使「馬來西亞」外匯收入大為減少，橡膠和錫不斷減產。

「馬來西亞」的經濟不但發展極不平衡，而且相當落後。它所生產的，主要只有橡膠和錫兩種初級產品。糧食不能自給，工業基礎異常薄弱。因此，它實際上是美、英、日等國的經濟屬地。

「馬來西亞」人民的生活十分貧困。據吉隆坡報紙報道，「馬來西亞」前任財政部長陳修信不久前透露，馬來亞城市地區失業人數已佔就業人口百分之十一。全馬來亞的失業人口超過二十萬人。「馬來西亞」當局為了維護外國財團的利益，去年公佈了一個「膠業新合約」，使二十七萬橡膠工人的工資普遍被削減，引起了工人們的強烈不滿。

大公報分類廣告　電話：七二六九八〇

中醫教授蔡啓超內外科醫家20編　蔡氏　國醫　整體療法　河以　迅速　根治　頑症　地址：旺角彌敦道五八〇號F三樓

婦兒內科　鍾庸　鍾庸著　中醫藥治病保健叢書：壺中天地　知飲知食　各大書局均有代售。　—醫館—　德輔道中（新世界戲院對面）新亞大廈三樓三〇一B　診時間：上午十時半至下午二時，下午四時至六時（星期六下午及星期日全日休息）電話：四四三一七一

12寸電視機　只售$398

聲明作廢

銀都：今天五點半公餘場　偵探喜劇　孝順仔尋寶遇仙　蕭芳芳、林鳳／明天五點半公餘場　奇情偵探　死亡角之夜　鄭君綿、江雪／今天正場　海棠紅　鄭寶、江雪主演

高陞：今天十二點半早場　文藝喜劇　俏冤家　丁皓、金峰主演／明天早場　古裝歌唱　狀元巧破蜜蜂計　任劍輝、羅艷卿主演／今天正場　秋南華心

南洋：今天十二時半早場　社會倫理片　爛賭二當老婆　新馬仔、鄧寄塵主演／明天早場　社會倫理片　女司機　張瑛主演／今天正場　新馬沙的華行

南華：今早十點四場　連環謀殺案　曾江、黎雯、林鳳／今早十二點四場　私奔　芳艷芬、黃金霞／今天正場　金色年華

麗斯：今天三場歡映　時間：兩點半、六點正、九點正　聯美公司戰爭巨片　錦繡山河烈士血／今早十二點半　夜行大盜

百樂門：最後今天　福士七彩俠盜巨片　壯士神槍／明天正場七彩笑片　入桃源

反對政府鎮壓「迎接」美國特使　南美四國掀起怒潮

【本報訊】據新華社地拉那二十九日電：阿爾巴尼亞「人民之聲報」二十八日就中華人民共和國政府五月二十四日關於中蘇邊界問題的聲明發表社論，完全支持中國政府對中蘇邊界問題的嚴正立場。社論摘錄如下：昨天在我國報紙上刊登的中華人民共和國政府關於中蘇邊界問題的事實真相的聲明是一個具有重大國際意義的文件。……

哥倫比亞　……

珍寶島地區兒童和邊防戰士一起學……